DEPT.SAN MARTIN
D.E.DE S.MARTIN 1943
I

LOS ANDES

DIECISEIS PAGINAS
Precio del Ejemplar $ 40,00

Año XCV | Registro Nacional de la Propiedad Intelectual Año 1976: Nº 1.317.341 | MENDOZA — Sábado 20 de Noviembre de 1976 | Publicación adherida al Instituto Verificador de Circulaciones | Núm. 31.463

Aclararon los alcances del aumento de salarios

Beneficiará a obreros indebidamente postergados. Se anunció un incremento general de sueldos para enero

BUENOS AIRES, 19 (NA). — El reordenamiento salarial que tendrá vigencia a partir del primero del corriente mes no implicará aumentos generales de remuneraciones, sino un reajuste basado en principios técnicos, y beneficiará solamente a los trabajadores indebidamente postergados en el nivel básico de sus incrementos.

Así lo puntualizó este mediodía, la Secretaría de Información pública de la Presidencia de la Nación en un extenso comunicado, en el cual manifiesta, asimismo, que el aumento general de remuneraciones —compatible con el proceso de contención inflacionaria— se producirá recién a partir del año próximo.

Voceros responsables de la Casa de Gobierno dejaron trascender, además, que el decreto del Poder Ejecutivo, que señalará específicamente a los sectores beneficiados, y las escalas respectivas, se conocerá este fin de semana o el lunes próximo, a más tardar.

En el comunicado, se admite que en el sector público puede justificarse una recomposición salarial similar a la del privado, pero se agrega que ello no se cristalizará por la "crítica situación del presupuesto de la Nación", y que habrá que aguardar el aumento general que se implantará en enero de 1977.

El documento dado a conocer por la SIP fue elaborado por el Ministerio de Economía de la Nación y expresa textualmente:

"El decreto por el cual se dispone un primer paso en la recomposición de las escalas de las remuneraciones básicas de los convenciones colectivas de trabajo que el gobierno se propone llevar a cabo se dará a conocer en forma inmediata.

Por tal motivo es preciso destacar una vez más que contrariamente a las indebidas expectativas que se han creado, esta etapa del reordenamiento salarial del país no implicará aumentos generales de remuneraciones, sino un reajuste basado en principios técnicos que harán posible cimentar una base sólida para la correción de las distorsiones injustificadas existentes entre los distintos sectores del trabajo.

"Este reajuste técnico atenderá a principios de equidad sin desconocer premisas económicas determinantes de diferencias sectoriales justas, que mantienen una continuidad histórica como los son las fundadas en la mayor o menor especialización de la mano de obra y en la mayor o menor capacidad de la actividad empresaria.

"La corrección efectuada beneficiará a los trabajadores indebidamente postergados en el nivel básico de sus remuneraciones. Ha sido objeto primordial del gobierno paliar situaciones críticas y a la vez comenzar a reconstruir un esquema retributivo más razonable que no se limite a la mera adecuación de niveles relativos sino que tienda a la equivalencia entre salarios establecidos en los convenios y los efectivamente percibidos por los trabajadores.

"Sobre tal base más adecuada y según se ha anunciado reiteradamente, en el mes de enero de 1977, se dispondrá un aumento general de remuneraciones compatible con el proceso de contención inflacionaria, por lo que no debe confundirse la verdadera naturaleza de la actual medida de gobierno.

"La tarea realizada ha requerido un gran esfuerzo por parte de los Ministerios de Trabajo y de Economía en razon de que se ha debido llevar a cabo la ardua labor de analizar las escalas de los salarios basicos de cada convenio y efectuar las modificaciones correspondientes a esta primera etapa.

"La instrumentación de la recomposición impide que las planillas remunerativas que acompañarán al decreto reflejen el ingreso real de los trabajadores pues no se consignarán en las mismas los variados adicionales que prevén las convenciones colectivas ni las asignaciones familiares de ley.

"La reproducción de tales planillas tanto en el Boletín Oficial como en los distintos medios gráficos implica la necesaria demora para transcribir las remuneraciones basicas en todas sus escalas, que corresponden a más de 500 gremios, en razón que los ajustes a efectuarse absorberán todos aquellos incrementos salariales dados al margen de la política oficial, resulta evidente que la situación particular de cada trabajador variará de sector en sector y, aún dentro de un sector, de empresa a empresa.

"Esto significa que puede haber trabajadores que en esta oportunidad no perciban aumento efectivo alguno. En este sentido es necesario tener presente que el gobierno ha querido mejorar la situación de gremios que estén efectivamente postergados; quienes han recibido aumentos no previstos por las normas vigentes ya han tenido el alivio necesario adelantándose a la suerte de los demás, sin perjuicio de las responsabilidades en que puedan haber incurrido los empresarios que incumplieron.

"También puede afirmarse que prácticamente todos aquellos que no percibieron mejoras al margen del régimen de la ley 21.307, verán mejorada su situación remunerativa con la excepción del sector público, cuya situación será debidamente contemplada a partir de enero, tanto respecto de la administración central como de las empresas del Estado. Con relación a estas últimas, si bien puede justificarse una recomposición similar a la del sector privado, ya que a diferencia de la administración central están incluidas en el régimen de convenciones colectivas de trabajo, la crítica situación del presupuesto de la Nación impide que pueda hacerse efectiva dicha corrección antes de fin de año. Por lo tanto, el resultado de la composición salarial para las empresas del Estado, aunque vigente desde el 1º de noviembre de 1976, se abonará a partir de enero de 1977, según las posibilidades de cada organismo.

"En lo que respecta a la administración central en sí misma, se iniciará el proceso de su reconstrucción a partir del mes de enero próximo, gradualmente, y en la medida en que lo permitan las finanzas públicas, pero sin retrocesos ni interrupciones.

"Es propósito del gobierno acelerar la difusión de la información para que cada trabajador conozca en el menor plazo posible cuál será la remuneración que les corresponderá y si la misma tendrá variaciones sobre la que actualmente percibe, lo que naturalmente dependerá de los incrementos percibidos al margen de los legales.

"A ese efecto la Secretaría de Información Pública ha dispuesto que se emitan suplementos extraordinarios del Boletín Oficial que serán distribuidos a los interesados y se recomendará a las empresas que pongan mayor empeño en determinar la situación correspondiente a sus dependientes".

El teniente general Videla recibe en su despacho al jefe de la Armada de Chile, almirante José Toribio Merino Castro (izquierda). El jefe visitante realizó también visitas protocolares a los integrantes de la Junta, almirante Massera y brigadier Agosti. (Radiofoto de Télam).

Videla recibió al jefe de la Armada de Chile

Este visitó también a Agosti, Massera y Klix

BUENOS AIRES, 19 (NA). — El presidente de la Nación, teniente general Jorge Rafael Videla, recibió en la Casa de Gobierno al comandante en jefe de la Armada chilena, almirante José Toribio Merino Castro, quien además saludó al almirante Emilio Eduardo Massera, al brigadier Orlando Ramón Agosti, y a los ministros de Defensa y de Relaciones Exteriores y Culto.

El alto jefe militar —integrante de la junta militar que gobierna Chile— arribó en la víspera a esta capital, desarrollando en el curso de la mañana de hoy una intensa labor protocolar, que se inició a las 8 con una visita a la cancillería, donde fue recibido por el ministro, contralmirante César Augusto Guzzetti.

Media hora más tarde, el almirante Merino Castro concurrió a la sede del Ministerio de Defensa, donde fue recibido por el titular de esa cartera de Estado, brigadier mayor José María Klix, y a las 9 se trasladó a la intendencia metropolitana donde presentó sus saludos al brigadier (R) Osvaldo Cacciatore.

Tras rendir homenaje al almirante Guillermo Brown y al general José de San Martín, colocando ofrendas florales ante los respectivos monumentos, el jefe naval chileno, acompañado por su colega argentino, almirante Emilio Eduardo Massera, se hizo presente en el edificio "Cóndor" sede del comando en jefe de la Fuerza Aérea, donde fue recibido por el titular del arma, brigadier general Orlando Ramón Agosti.

De inmediato los almirantes Merino Castro y Massera se trasladaron al edificio "Libertad", sede del comando en jefe de la Armada, permaneciendo en el despacho del almirante Massera hasta las 11, en que concurrieron a la Casa de Gobierno.

Acompañados por el embajador de Chile en la Argentina, René Rojas Galdames, ambos jefes navales fueron recibidos en el palacio gubernamental por los ministros Klix y Guzzetti, reuniéndose en el despacho presidencial con el teniente general Videla.

De la reunión, que se prolongó por espacio de 25 minutos, participaron además, el contralmirante Angel Martín, designado por el comando en jefe de la Armada como oficial superior acompañante del almirante Merino Castro, y los capitanes de navío de la Marina chilena Hernán Rivera Calderón y Alvaro García Leblanc.

Viola se halla en Tucumán

TUCUMAN, 19. — (NA). — Arribó hoy a las 9.50 a esta capital el jefe de Estado Mayor del Ejército, general Roberto E. Viola, quien fue recibido en el aeropuerto Benjamín Matienzo por el comandante del Tercer Cuerpo, general Luciano B. Menéndez, y el comandante de la Quinta Brigada de Infantería, general Antonio D. Bussi.

El alto jefe fue recibido con una formación de efectivos militares y bandera, y después de pasarles revista abordó un helicóptero en el que se trasladó inmediatamente al suroeste de la provincia, para recorrer la zona de operaciones "Independencia", donde se combate la subversion.

No bien llegó al asiento del comando táctico sito en el casco del ex ingenio "Baviera", a seis kilómetros de la ciudad de Famaillá, el general Viola fue informado en detalles acerca del desarrollo de la lucha contra los elementos terroristas, como asimismo sobre la marcha de la campaña de acción cívica emprendida por el comando de la Quinta Brigada.

El general Viola, acompañado por los generales Menéndez y Bussi, recorrió la zona de operaciones tomando contacto con los cuadros y tropa allí acantonados, para detenerse en Caspinchango, alrededor de las 11.30, para visitar las obras de la ciudad Teniente Berdina, donde se llevó a cabo una formación militar.

Después, el jefe del Estado Mayor y los miembros de su comitiva prosiguieron recorriendo la zona "Independencia", llegando a Lules, donde el general Viola inspeccionó la fuerza de tareas "Cabo Primero Méndez".

Por la tarde visitó nuevamente Famaillá y la región montañosa circundante, participando, a las 17, en un acto efectuado en Yacuchina, del departamento Monteros, donde se descubrió una placa en el sitio del emplazamiento del pueblo Capitán Cáceres, que construye el ejército.

La programación de la visita del general Viola incluye su concurrencia a Villa Amalia, donde se está llevando a cabo la campaña sanitaria integral cívico-militar "Teniente médico Toledo Pimentel".

Se estimaba que el regreso del general Viola a la Capital Federal se produciría en las últimas horas de esta jornada, pero si bien no se ha suministrado información oficial sobre esta visita, en medios bien informados se consideraba que el alto jefe militar permanecerá en Tucumán hasta mañana, en que retornará a la Capital Federal.

La perspectiva —se dijo— surge de que el jefe de Estado Mayor se propone visitar la totalidad de las unidades de la Quinta Brigada, es decir, el Regimiento 19 de Infantería, el Distrito Militar Tucumán, la Quinta Compañía de Comunicaciones y el Hospital Militar Móvil 141, entre otras, además de las inspeccionadas hasta este momento.

El Presidente envió una nota de solidaridad al rector Guillermo Gallo

BUENOS AIRES, 19 (NA). — El presidente Videla cursó una comunicación de solidaridad al rector de la Universidad Nacional de La Plata, doctor Guillermo Gallo, quien ha sido objeto de sucesivos atentados.

La nota del jefe de Estado, que fue dada a conocer esta noche por la Secretaría de Información Pública, expresa:

"En conocimiento del atentado que una vez más ha puesto en peligro su vida, quiero hacerle llegar mi sincera preocupación y solidaridad por la situación sufrida, que afecta anímicamente a usted y familia".

"Las difíciles circunstancias de esta hora crucial del país, que no dan lugar a abdicaciones, imponen, para los hombres de auténtico espíritu patriótico, una especial fortaleza, en la que debe sustentarse la responsabilidad asumida. De ella usted ha dado un cabal ejemplo".

"Al hacer extensivo mi reconocimiento a su digna esposa e hijos, aprovecho la oportunidad para manifestar una vez más, que este gobierno, y los funcionarios que lo integran a todo nivel, han asumido hasta sus últimas consecuencias la responsabilidad de rescatar al país de esta lamentable situación de violencia que ha causado la subversión y de la que usted una vez más, ha sido posible víctima".

"Al reiterarle las expresiones de mi más sincera solidaridad, saludo a usted con la mayor estima".

Dieron pautas sobre el impuesto al sueldo

BUENOS AIRES, 19. (NA). — La Dirección General Impositiva estableció hoy pautas para la determinación del monto imponible, cuando se trate de remuneraciones o retribuciones derivadas del trabajo personal en relación de dependencia, correspondiente al impuesto de emergencia sobre retribuciones del trabajo personal.

Dicho impuesto fue establecido por la Ley 21.430. La DGI aclaró lo siguiente:

—El sueldo anual complementario integra la remuneración computable, no así, en cambio, las asignaciones familiares ni la movilidad o viáticos.

—En los ajustes retroactivos de remuneraciones, está gravada la parte imputable a los meses de noviembre y diciembre.

—Las asignaciones por residencia, zonas inhóspitas, desarraigo, etc., integran las remuneraciones computables.

—Las gratificaciones, premios, etc., tienen gravada la parte proporcional imputable a los meses de noviembre y diciembre.

—Pagos en especie: las prestaciones que se otorguen además de las remuneraciones en efectivo, como ser alimentos, casa-habitación, etc., deben ser adicionadas al monto gravado.

Colombia otorgó a Guzzetti una condecoración

BOGOTÁ, 19. (Télam-Ansa). — El gobierno colombiano otorgó la Gran Cruz de la Orden de Bogotá al contralmirante César Augusto Guzzetti, ministro de Relaciones Exteriores de la República Argentina, según comunicado oficial, el decreto que concede la máxima condecoración colombiana al canciller argentino, está suscrito por el presidente Alfonso López Michelsen y el ministro de Relaciones Exteriores.

Suspenden ajustes en el servicio eléctrico con destino a riego agrícola

BUENOS AIRES, 19. (Télam). — La Secretaría de Energía ha autorizado a la empresa Agua y Energía a suspender los ajustes mensuales de las tarifas actualmente en aplicación para los servicios eléctricos destinados al riego agrícola.

Se dispuso asimismo bonificar a los distribuidores que prestan esos servicios, reconociéndoseles también en forma proporcional los descuentos vigentes sobre los cargos fijos de las tarifas para riego.

Aclara la información dada sobre el particular que la suspensión de los aumentos se ha materializado, por razones técnicas, mediante la aplicación de descuentos provisionales.

En los fundamentos de la medida adoptada se señala que la actual situación económica de la empresa Agua y Energía Eléctrica permite iniciar en este rubro la paulatina suspensión de los ajustes mensuales vigentes, ya que para el caso de los servicios eléctricos destinados al riego agrícola las tarifas del mes actual cubren razonablemente los costos actuales.

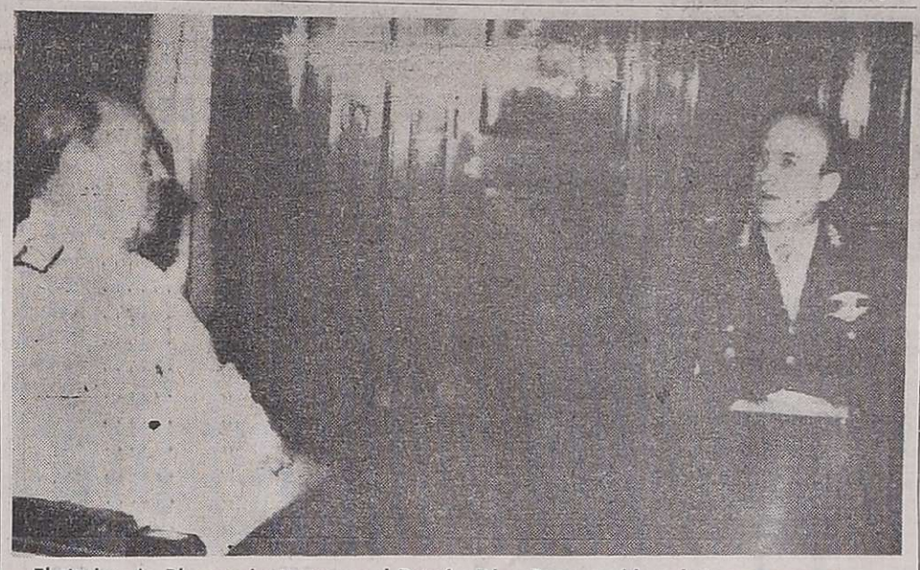

El titular de Planeamiento, general Ramón Díaz Bessone (derecha), conversa con el vicealmirante Justo Guillermo Padilla, jefe del Estado Mayor Conjunto, durante la visita protocolar que éste le efectuara ayer. (Radiofoto de Télam).

Díaz Bessone reunióse con el ex ministro Perriaux

BUENOS AIRES, 19. (NA). — El ministro de Planeamiento, general Ramón Genaro Díaz Bessone, presidió un almuerzo de trabajo al que fueron invitados el ex ministro de Justicia de la Nación, Jaime Perriaux, y el doctor Enrique Loncan, según informó la oficina de prensa de su cartera al dar a conocer la actividad que desplegó durante la jornada.

No se dieron a conocer los temas que fueron abordados durante el almuerzo que fue precedido de una reunión del titular de Planeamiento con sus colaboradores inmediatos, realizada a su regreso de la Casa de Gobierno, donde había asistido a la reunión de gabinete matutina.

A las 16, el ministro Díaz Bessone efectuó una visita protocolar al intendente de la Ciudad de Buenos Aires, brigadier (RE) Osvaldo Cacciatore, y a las 17, recibió en su despacho al director del Instituto para el Desarrollo de Ejecutivos en la Argentina (IDEA), Eduardo J. Cassullo.

Posteriormente, a las 19, recibió la visita del ministro de Relaciones Exteriores, contralmirante César Augusto Guzzetti, y en horas de la noche asistió a la recepción que, en el Edificio Libertad, el comandante en jefe de la Armada ofreció al comandante en jefe de la Armada de Chile, almirante José Merino Castro.

La entrevista con el vicealmirante Padilla

BUENOS AIRES, 19. (Télam). — El ministro de Planeamiento, general de brigada Ramón Díaz Bessone, inició esta mañana sus actividades oficiales recibiendo en su despacho al jefe del Estado Mayor conjunto, vicealmirante Justo Guillermo Padilla.

La entrevista se desarrolló entre las 8.30 y las 9, hora en que el general de brigada Díaz Bessone, se dirigió a la Casa de Gobierno, donde participó de las deliberaciones del gabinete nacional. A su regreso, a las 13, presidió una reunión de trabajo con sus asesores y colaboradores inmediatos.

Desmentida en Planeamiento

BUENOS AIRES, 19 (NA). — El Ministerio de Planeamiento distribuyó esta noche un comunicado en el que se expresa:

"El Ministerio de Planeamiento y el Ministerio de Economía desmienten, con referencia a versiones publicadas hoy por un matutino, que el Ministerio de Planeamiento haya elaborado proyecto alguno vinculado con la comercialización de carne vacuna.

"En consecuencia resultan totalmente carentes de veracidad las informaciones difundidas en tal sentido y sin ningún tipo de fundamento que esos supuestos proyectos hubieran sido sometidos a consideración del Ministerio de Economía.

"Además, el Ministerio de Planeamiento señala que hasta la fecha no ha pasado por el mismo ningún problema de carnes".

Bruera dio detalles de un incremento a los docentes

El aumento masivo que otorgará en enero el gobierno se aplicará sobre índice en el área del magisterio

BUENOS AIRES, 19 (NA). — El ministro de Cultura y Educación, Ricardo Pedro Bruera, dijo hoy a los periodistas que el aumento masivo que otorgará el gobierno a partir del 1º de enero próximo, se aplicará sobre índice en el caso de los docentes, para lo cual "en esa fecha, deberán estar reestructurados los haberes que, por haber asimilado varios aumentos masivos, presentan una complejidad que se vuelca en contra de los beneficiarios".

Anticipó el ministro, asimismo, que en la reunión de rectores que se realizará el lunes próximo, se analizará el tema de "la superposición de planes de estudios que se da, no sólo entre una y otra facultad sino una sola, por lo que habrá que fijar los criterios de equivalencia".

Otro tema que deberá ser resuelto, en la misma oportunidad, tiene relación con los haberes de los no docentes de las casas de altos estudios, quienes "por tener sueldos sectorizados a través de convenios de trabajos —dijo el ministro— perciben haberes inferiores a los que se pagan actualmente en la administración pública".

También se considerarán los estatutos de las distintas universidades estatales con el propósito de compatibilizarlos con el contenido de la Ley Universitaria vigente —21.276— "ya que la mayoría de ellos —afirmó Bruera— presentan la compatibilización con la Ley Nº 17.031, del gobierno del general Ongania". La Universidad Nacional de Luján fue la única que alcanzó a armonizar su estatuto con la Ley 20.654 puesta en vigencia por el ex gobierno peronista.

Bruera dijo, más adelante que "más importante que el temario de la reunión nacional de rectores es el proceso que ellos realizan en forma regular para reordenar las casa de altos estudios".

Sobre la Ley Universitaria —otro tema de la mencionada reunión— advirtió el ministro que "retomaremos el proceso iniciado con el documento del Ministerio en la materia" y que "se trabajará teniendo en cuenta dos líneas de acción, la primera tiene que ver con las leyes institucionales y la segunda con las leyes básicas, pero en definitiva no es una ley lo que se originará sino una legislación".

Al final de la reunión, y respondiendo a un periodista que interrogó sobre la proliferación de institutos de enseñanza que aseguran el ingreso universitario, el ministro dijo que "hemos establecido con el servicio nacional de enseñanza privada la apertura de un registro en el que esos institutos deberán presentar una documentación de base, pero hay que reconocer que es muy difícil corregir la situación".

La anunciada reunión de rectores se realizará el lunes próximo en San Fernando, en la residencia de ministro de Educación.

Menéndez y Bussi viajan hoy a Jujuy

SAN SALVADOR DE JUJUY, 19. (Télam). — Los comandantes, del Tercer Cuerpo de Ejército y de Quinta Brigada de Infantería, general de división Luciano Benjamín Menéndez y general de brigada Antonio Domingo Bussi, respectivamente, arribarán mañana a esta ciudad para clausurar los ejercicios militares que se realizan en la guarnición local y asistir al cambio de la bandera de guerra del Regimiento 20 de Infantería de Montaña "Cazadores de Los Andes".

Unifican desde el lunes el mercado cambiario

La importación de papel prensa es uno de los rubros más afectados por la medida. Excedentes

BUENOS AIRES, 19 (NA). — A partir del lunes quedará unificado el mercado cambiario, liquidándose en el mercado de precio libre el total de las divisas correspondientes a operaciones de importación o exportación, según lo dispuso esta noche el Banco Central. La medida elimina el denominado dólar oficial, pero no entraña la liberalización del mercado.

El rubro más afectado por la medida es la importación de papel prensa y de combustibles, que gozaba de un régimen preferencial y se verá encarecido, a partir del lunes, en aproximadamente el 15,3 por ciento.

La circular 663 dada a conocer por el Banco Central deja sin efecto las disposiciones vigentes en materia de depósitos previos de importación.

Asimismo, se establece, en materia de exportaciones, que las divisas provenientes del valor FOB de las exportaciones se negociarán totalmente (100 por ciento) en el mercado libre de cambios.

Este tratamiento cambiario se aplicará a las exportaciones cuyos permisos de embarque se oficialicen o cuyas divisas se liquiden —según los productos de que se trate, de acuerdo con las normas de aplicación vigentes—, a partir del lunes próximo.

Las divisas provenientes de exportaciones cuyos permisos de embarque se hayan oficializado con anterioridad a esa fecha, se negociarán con arreglo a las normas que les eran aplicables.

En cuanto a importaciones, la misma circular dispone que el pago al exterior de su valor FOB se cursará también íntegramente (100 por ciento) por el mercado libre de cambios.

Del valor FOB total de las importaciones, hasta el 40 por ciento podrá abonarse al contado contra entrega de la documentación de embarque, debiendo transferirse el saldo de acuerdo con las disposiciones de carácter general vigentes.

De no realizarse pagos al contado, el valor total FOB de la operación deberá abonarse, en su caso, en los plazos mínimos dados a conocer oportunamente por el Banco Central (comunicado telefónico número 2.600, del 2 de mayo de 1972)

Esta última disposición no alcanza a las importaciones de bienes de capital que venían ya negociándose en el mercado libre y que tenían un régimen especial de pagos (circular 641, del 5-7-76).

La misma circular 663 determina también que las operaciones de pase (renovaciones o nuevas concertaciones) serán realizadas, a partir del lunes próximo, exclusivamente con intervención del Banco Central, a las cotizaciones y en las condiciones vigentes al día de hoy, es decir con un dólar cotizado a 140 pesos.

Otra circular dada hoy por el Banco Central, la número 664, resolvió dejar sin efecto, desde el lunes próximo, las disposiciones sobre depósitos previos de importación, establecidas el 31 de enero de 1969.

Los depósitos previos constituidos hasta hoy, deberán mantenerse.

Resolución sobre excedentes

BUENOS AIRES, 19 (NA). — Los excedentes de la posición general neta del mercado oficial de cambios, al cierre de las operaciones de hoy, deberán ser vendidas al Banco Central, antes del 30 del actual por su equivalente en dólares, al tipo de cambio de 140 pesos por dólar estadounidense.

La resolución fue comunicada a las entidades autorizadas para operar en cambios por circular 665, del Banco Central.

A los efectos de determinar la equivalencia en dólares de las distintas monedas, el Banco Central informará los tipos de pase correspondientes.

Atentóse contra un decano en el Barrio Norte

BUENOS AIRES, 19. (Télam). — Una poderosa bomba estalló poco después del mediodía, en el consultorio del doctor Alberto V. Donnes, decano de la Facultad de Medicina, provocando destrozos pero no víctimas personales.

El hecho ocurrió a las 13.45 en el departamento del tercer piso del edificio ubicado en la avenida Callao 1190, esquina Arenales, en el corazón del lujoso barrio Norte de esta capital, cuando un artefacto de alto poder que había sido colocado en la puerta de ingreso a las dependencias explotó causando daños importantes en el consultorio.

El estallido hizo que partes de un sofá de grandes dimensiones quedaran incrustadas en las paredes y en el techo del tercer piso. También la detonación produjo un principio de incendio que fue sofocado por personas que habitan el inmueble.

Tratóse la situación energética del país

BUENOS AIRES, 19 (NA). — "Existen planes de realización por una suma global de seis millones de kilovatios, pero no tenemos financiación suficiente para concretarlos", declaró el subsecretario de Energía Térmica de Hidroelectricidad, Bernardo Bronstein, durante una disertación pronunciada en la sede de la Asociación de Industriales Metalúrgicos.

Bronstein advirtió en la oportunidad que no debe contarse con la termoelectricidad para la materialización de un buen plan eléctrico, "que deberá estar signado fundamentalmente por la hidroelectricidad y la energía nuclear".

El funcionario explicó a los asistentes que se hace necesario descartar la termoelectricidad por consideraciones principalmente económicas, "pues no hay que olvidar que el precio del petróleo hace imposible pensar en la construcción de plantas productoras de energía térmica".

Acerca de las tareas a realizar en el país, dijo Bronstein que "su atraso es inadmisible, aparte de lo cual su mal mantenimiento, a lo largo de muchos años, restó al sector todo margen de disponibilidad en lo que a producción de energía respecta".

Agregó Bronstein que "tal emergencia se debe a que las empresas eléctricas no aceptaron contratistas ajenos a ellas para subsanar los inconvenientes que se iban produciendo", a lo que hay que añadir —dijo— "la alta dosis de irracionalidad que se puede observar en la programación del plan energético argentino, donde el peso de personajes con influencia iba acumulando obras que no tenían la adecuada financiación o, sencillamente, no eran en absoluto necesarias".

En otro orden de cosas, el subsecretario de Energía Térmica e Hidroeléctrica señaló que las tres cuartas partes de la producción de electricidad es consumida por el 55 % de la población, residentes en la zona delimitada por Rosario, la Capital Federal y La Plata, y manifestó que la producción total de energía es de 29.500.000 kilovatios hora.

El disertante especificó que, de esa cifra, 22.000.000 de kw. son de origen térmico, 5.000.000 de origen hidroeléctrico y 2.500.000 provistos por fuentes nucleares.

Dijo también que en el país goza del suministro de electricidad el 80 % de la población, y que el 50 % de los habitantes de algunas provincias no tiene aún luz eléctrica, siendo el consumo medio anual, por habitante, de 1.000 kw.

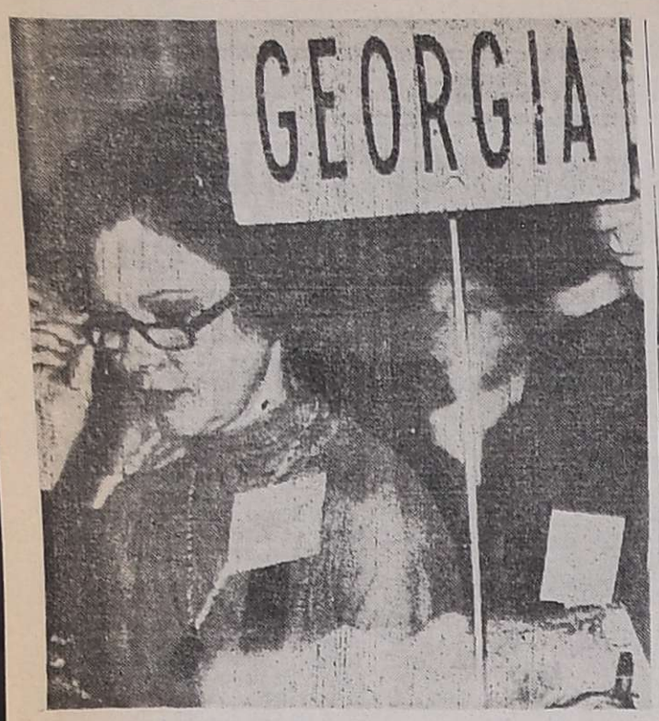

Actividad de la esposa de Carter

Rosalyn Carter, esposa del presidente electo de Estados Unidos, observa el programa de la próxima reunión, por realizarse en Filadelfia, de la Asociación Nacional de Salud Mental. La señora Carter es delegada por Georgia ante esa asociación, y asistirá a su cuarta reunión como integrante de la comisión nacional. (Radiofoto de UPI).

Agilizarán investigación de delitos de tipo subversivo

Las policías efectuarán una prevención sumarial

BUENOS AIRES, 19 (NA).— El Poder Ejecutivo sancionó hoy una ley por la cual se dispone que las investigaciones de los delitos de tipo subversivo o vinculados con ellos, se lleven a cabo inmediatamente después de tenerse conocimiento de ellos, mediante una prevención sumarial, la que será efectuada por la Policía Federal, las policías de provincias, la Gendarmería Nacional, la Prefectura Naval Argentina o las Fuerzas Armadas, según lo disponga el jefe de la unidad u organismo que haya intervenido o tomado conocimiento del mismo.

La ley, que lleva el número 21.460, establece que el jefe de la unidad que haya intervenido o tomado conocimiento del hecho delictivo, designará a un oficial a sus órdenes para que instruya la prevención sumarial, sin perjuicio de la facultad de dicho jefe que ejerce el control operacional sobre las fuerzas policiales y de seguridad, para efectuar tal designación entre ese personal si lo estima necesario.

La prevención sumarial que se deba instruir en los delitos de carácter subversivo, será sustanciada de acuerdo con las disposiciones del código de procedimientos en materia penal para la justicia nacional.

El sumariante queda facultado, asimismo, para interrogar al imputado, con arreglo a lo previsto en los artículos 214 y 242 del Código de Procedimientos en lo Penal.

El personal de las Fuerzas Armadas o de seguridad que instruya las prevenciones sumariales, podrá disponer la detención del presunto culpable.

Finalizada la instrucción sumarial, la misma será elevada directamente por el jefe de la unidad u organismo equivalente al comandante de cuerpo de ejército o instituto militares o su equivalente en las otras fuerzas armadas, quien previo asesoramiento de su auditor, remitirá las actuaciones al tribunal al que compete el juzgamiento de los hechos investigados.

En aquellos casos en que surgieren dudas fundadas con respecto al tribunal que pudiere resultar competente o la ley penal aplicable, la causa será elevada en consulta a instancia superior la que adoptará la resolución definitiva.

La ley establece, asimismo, que las declaraciones y demás pruebas aportadas a la prevención sumarial tendrán pleno valor probatorio sin necesidad de ratificación y mientras no se acredite lo contrario.

En los fundamentos de la medida se expresa que "esta forma de investigación, simple y ágil, permitirá reunir en breve tiempo, y en forma correcta, todos los elementos de prueba necesaros para que, posteriormente, el tribunal competente juzgue y se pronuncie sobre la culpabilidad o inocencia de los imputados".

Se agrega que, "en los momentos actuales resulta oportuno y conveniente facultar a las Fuerzas Armadas para que puedan llevar a cabo, también ellas, la investigación de los delitos subversivos, siendo indispensable dotar expresamente al personal que, en ese ámbito, instruya tales prevenciones sumariales de la facultad de detener a las personas que aparezcan imputadas, de modo de que esas detenciones no vulneren la garantía que consagra el artículo 18 de la Constitución Nacional".

Aumentó el déficit de Tesorería

BUENOS AIRES, 19 (NA). — El desequilibrio de la Tesorería General de la Nación durante los diez primeros meses del año, ascendió a 315.504,4 millones de pesos, informó hoy el Ministerio de Economía. El monto del déficit supera así en más del 320 % el registrado en el mismo período de 1975, que había sido de 74.983,4 millones de pesos.

En el lapso indicado de 1976, los ingresos sumaron 505.046,4 millones de pesos y los egresos, 820.550,6 millones.

Los recursos presupuestarios ascendieron a 502.843,3 millones por lo que superaron en un 797,8 % a los del mismo período del año anterior.

Los ingresos corrientes, que sumaron 288.556,8 millones, tuvieron un incremento de 578,5 por ciento. Se destacan los crecimientos ocurridos en el impuesto a las ganancias: 695,4 por ciento; en el impuesto al valor agregado: 989,7 %, y en los impuestos sobre el comercio exterior: 753 %.

Los ingresos de capital en el período llegaron a 214.85,5 millones, superando en 1.489 % a los correspondientes a los diez primeros meses de 1975.

Con respecto a egresos, el informe indica que los presupuestarios se elevaron a 757.206 millones, incrementándose en 565 %.

En el mes de octubre de 1976, el desequilibrio de la Tesorería ascendió a 32.540,8 millones.

Chispazos

por IAN

Las exportaciones serán eximidas de un impuesto

BUENOS AIRES, 19 (NA). — El Poder Ejecutivo Nacional sancionará en breve una norma para aliviar las cargas impositivas directas que en materia de seguro de crédito deberán afrontar los exportadores, medida que beneficia particularmente al sector agropecuario.

El correspondiente proyecto de ley fue calificado como de "no significativa trascendencia" por la Comisión de Asesoramiento Legislativo, durante la reunión que el organismo celebró en la mañana de hoy.

En el transcurso del cónclave, mereció similar calificación una norma por la cual se propicia eximir del impuesto a las ganancias, a las aceptaciones bancarias latinoamericanas y establecidas dentro del sistema de la Asociación Latinoamericana de Libre Comercio (ALALC).

Ambos proyectos serán devueltos de inmediato al Poder Ejecutivo, estimándose que en los primeros días de la próxima semana serán sancionados con fuerza de ley.

En virtud de la primera de las mencionadas iniciativas, serán eximidas de la derogación de exenciones impositivas dispuestas por la Ley 21384, las operaciones de seguro de crédito a la exportación.

La Ley 21384, sancionada por el gobierno el 13 de agosto del corriente año, puso en igualdad de condiciones a todas las entidades aseguradoras, privadas o estatales, al derogar la exenciones impositivas que gozaban algunas de ellas.

Los beneficios derogados, que en la práctica constituían una subvención estatal, permitía a los entes aseguradores que gozaban de esa franquicia, ofrecer seguros cuyas primas eran notoriamente inferiores a las del resto del mercado.

De ese modo captaban mayor cantidad de asegurados, hechos que el gobierno consideró como una distorsión en el rubro de los seguros, a la par del perjuicio que acarreaba al Estado la falta de percepción de significativas cifras en materia de impuestos.

En el momento en que se derogaron las exenciones impositivas a las aludidas entidades aseguradoras, las perspectivas para las exportaciones en el mercado internacional, particularmente las agropecuarias, se mostraban notoriamente favorables para nuestro país.

Sin embargo, la caída experimentada en los últimos días en el precio del trigo, motivó que el Gobierno Nacional adoptara medidas de emergencia a fin de evitar la compra por parte del Estado de la cosecha a precio sostén, derogando, entre otras cosas, el impuesto del 10% a las exportaciones agropecuarias.

Pero el proceso exportador también se vería gravado por una imposición indirecta, en concepto de seguros de crédito a las exportaciones.

De tal modo se decidió que las entidades aseguradoras vuelvan a gozar de las exenciones impositivas derogadas oportunamente por la mencionada Ley 21384, solamente para los casos de contratación de seguros de créditos a las exportaciones.

Así los seguros serán ofrecidos con menores primas, para tratar de compensar las pérdidas que por la caída de precios internacionales podrán tener los exportadores.

Cuando el Poder Ejecutivo Nacional sancione con fuerza de ley la segunda de las normas analizadas hoy por la CAL, eximiendo del pago del impuesto a las ganancias a las aceptaciones bancarias latinoamericanas, dará cumplimiento a los términos del acuerdo suscripto por la Argentina en el seno de la ALALC en la reunión financiera y monetaria realizada el 20 de setiembre de 1973.

Un trabajo especializado en la materia destaca que el régimen de aceptaciones bancarias "es uno de los medios más adecuados para obtener recursos extrazonales para el financiamiento a corto plazo requerido por el incremento sustancial que ha experimentado en los últimos años el comercio de la región".

Estos documentos son adquiridos por algunos países de la zona a través de sus bancos centrales, dentro de la línea de crédito o programas de financiamiento de exportaciones que casi todos ellos tienen en vigencia.

En otros casos, las aceptaciones son adquiridas por entidades bancarias extrazonales o dados en garantía a las mismas amparando líneas de créditos u otras formas de financiamiento.

Aplicarán severas penas a los que alteren el orden

Prisión de 2 a 4 años a quienes, luego de declarado ilegal un conflicto laboral, instiguen a la huelga

BUENOS AIRES, 19 (NA). — Se impondrá prisión de dos a cuatro años a los que, luego de declarado ilegal un conflicto laboral, instiguen a incumplir las obligaciones impuestas por esa decisión, y con prisión de tres a ocho años el que, para lograr la finalidad de sus postulados ideológicos, intente o preconice, por cualquier medio alterar o suprimir el orden institucional y la paz social de la nación.

Tales sanciones se incluyen en una ley dictada hoy por el Poder Ejecutivo Nacional mediante la cual se introducen modificaciones a la Ley de Seguridad 20.840, sancionada el 28 de setiembre de 1974, "con el objeto de adecuarla a la actual situación institucional" y "con la finalidad de apoyar la lucha contra la subversión, con una clara, precisa y severa legislación".

La ley establece, también, que será reprimido con prisión de seis meses a dos años el que por imprudencia o negligencia o violando los deberes a su cargo cometiere algunos de los hechos mencionados en el Art. 6 de la Ley 20.840.

En las mismas penas incurrirán los directores, administradores, gerentes, síndicos, liquidadores, miembros de comisión o junta fiscalizadora o consejo de vigilancia o directivo o de administración de una persona jurídica, que a sabiendas prestaren su concurso o consentimiento para la realización de los actos mencionados.

También dispone que será reprimido con prisión de dos a cuatro años, el síndico o miembro de comisión, junta o consejo que, en conocimiento de esos hechos, no los denunciare inmediatamente a la autoridad.

Finalmente, la ley dispone que serán clausurados por el término de uno a tres años los lugares donde se imprima, edite, distribuya, suministre material o propague información relativa a los delitos previstos en los artículos 1, 2 y 3.

En caso de reincidencia la clausura será definitiva.

En los fundamentos de la medida se señala que, estas modificaciones, al mismo tiempo que elevan las sanciones, perfeccionan la tipificación de otros delitos, de modo de adaptarlos de mejor manera a la realidad ahora vigente".

"La subversión pretende corromper a la juventud"

Lo afirmó el contralmirante Eduardo Fracassi en el acto del Día del Arma de la Infantería de Marina

BAHIA BLANCA, (Nov. 19 - N.A.).- "La cruda realidad actual es que argentinos confundidos por ideas y filosofías foráneas, apoyados por mercenarios extranjeros, quieren romper la continuidad histórica que nos entronca con la civilización occidental y cristiana de la que formamos parte", manifestó hoy el comandante de la base "Baterías" contralmirante Eduardo Fracassi al hablar durante el acto conmemorativo del 97 aniversario de la infantería de Marina.

La ceremonia militar, realizada en la base "Baterías" a unos 40 kilómetros de esta ciudad, en horas del mediodía, fue presidida por el comandante de Operaciones Navales, contralmirante Luis María Mendía y, además, contó con la asistencia de altos jefes de la Armada nacional.

El contralmirante Fracassi inició su exposición señalando que "la Infantería de Marina hace un alto en su quehacer, para rendir sentido homenaje a su pasado histórico. Lo hace con el íntimo convencimiento que la identificación de sus integrantes con ese pasado es la base sobre la que se sustenta su capacidad y fortaleza operativa".

Más adelante, el contralmirante remarcó que "este nuevo aniversario encuentra a la Patria dolorida en lo más íntimo de su ser, por estar empenada en la más artera y traicionera de las guerras que le ha tocado enfrentar desde sus orígenes: la guerra subversiva".

Agregó que "desgraciadamente, esta es nuestra realidad actual: argentinos confundidos por ideas y filosofías foráneas, apoyados por mercenarios extranjeros, quieren romper la continuidad histórica que nos entronca con la civilización occidental y cristiana de la que formamos parte, quieren destruir la patria que nos legaron nuestros prohombres, quieren terminar, ahora y para siempre, con la patria que nuestros antepasados soñaron para nuestras generaciones y contribuyeron a lograrla con su trabajo fecundo y sorteando no pocas dificultades".

El comandante de Infantería de Marina manifestó también que "la subversión pretende corromper ideológicamente a nuestra juventud en las escuelas, universidades y fábricas, destruir la familia, apartar al hombre de Dios, radicalizar los problemas sociales existentes y destruir la economía para imponer un régimen totalitario-marxista, que implicará la implantación de su ley de odio y terror y el aniquilamiento de nuestras libertades".

El 94° aniversario de la fundación de la ciudad de La Plata celebraron

LA PLATA, 19 (NA). — Celebróse hoy con varios actos oficiales el 94 aniversario de la fundación de esta capital efectuándose los principales en el palacio municipal y en la iglesia catedral, con participación de las más altas autoridades provinciales, municipales, militares, dignatarios eclesiásticos y descendientes del fundador.

Los actos comenzaron con la llegada del gobernador, general Ibérico Saint Jean, al palacio municipal, donde le aguardaba el intendente, capitán de navío Oscar Macellari, ocasión en que rindieron honores al mandatario provincial efectivos de la Escuela de Policía Juan Vucetich, con bandera y banda.

Cumplida esa ceremonia, el gobernador y el intendente ingresaron al Salón Dorado de la sede comunal, donde los aguardaban los miembros del gabinete, los miembros de la Suprema Corte y otras autoridades, en compañía de los cuales se trasladaron, después de los saludos protocolares, a la iglesia catedral.

En el atrio del templo, las autoridades eran aguardadas por los integrantes del Cabildo Eclesiástico y los generales Carlos G. Suárez Mason y Adolfo Sigwald, respectivamente, comandantes del Primer Cuerpo de Ejército y de la Décima Brigada de Infantería.

Ya en la nave principal de la catedral, flanqueada por abanderados de escuelas, el arzobispo de La Plata, monseñor Antonio J. Plaza ofició una misa de acción de gracias, concluída la cual la concurrencia entonó el Himno Nacional.

Desde la nave central, los asistentes descendieron al subsuelo del templo, donde se encuentra la cripta que conserva los restos del fundador de la ciudad, Dardo Rocha, y de su esposa, Paula Arana.

En la ocasión, el general Saint Jean y el presidente de la Suprema Corte, Raúl Granoni, depositaron una ofrenda floral ante la cripta, y después hicieron otro tanto el intendente Mecellari y el general Suárez Mason.

Acto seguido rezó un responso monseñor Plaza, al término del cual el general Saint Jean saludó a la señora Ana Reynal de Bond y a los bisnietos de Rocha, Tomás, Matilde y Ana Bond, especialmente invitados al acto, concluído el cual las autoridades revistaron a los efectivos policiales formados frente a la catedral, para trasladarse luego al Palacio Municipal, donde el intendente agasajó a los concurrentes con un vino de honor.

Quiniela de Mendoza

El Banco de Previsión Social dio a conocer el resultado de su sorteo de quiniela, efectuado anoche:

1º	Premio	542
2º	"	140
3º	"	605
4º	"	258
5º	"	833
6º	"	655
7º	"	702
8º	"	175
9º	"	855
10º	"	047
11º	"	092
12º	"	475
13º	"	084
14º	"	028
15º	"	932
16º	"	456
17º	"	271
18º	"	446
19º	"	607
20º	"	657

Montevideo

MONTEVIDEO, 19. (Télam). — Se realizó en la fecha un nuevo sorteo de la lotería oficial uruguaya, resultando favorecidos con el premio mayor los billetes con la numeración 7743. Los premios de pizarra, diez en total, son los siguientes:

7743	.....	$ 500.000
12001	.....	" 28.000
2718	.....	" 5.000
4762	.....	" 5.000
12048	.....	" 5.000
5778	.....	" 2.000
7502	.....	" 2.000
7856	.....	" 2.000
12224	.....	" 2.000
13320	.....	" 2.000

Buenos Aires

LA PLATA, 19. (NA). — Los primeros premios de la Lotería de Buenos Aires, sorteada hoy, correspondieron a los siguientes números:

7004	....	$ 3.850.000
6470	....	" 360.000
27336	....	" 180.000
18494	....	" 90.000
33588	....	" 45.000
2538	....	" 18.000
7914	....	" 18.000
7055	....	" 12.000
19089	....	" 12.000
33781	....	" 12.000
4901	....	" 6.000
5773	....	" 6.000
20422	....	" 6.000
23271	....	" 6.000
25889	....	" 6.000
26553	....	" 6.000
29672	....	" 6.000
33310	....	" 6.000
37183	....	" 6.000
37515	....	" 6.000

Las pautas del proyecto nacional analizó Videla

Deliberó durante 4 horas el gabinete ministerial

BUENOS AIRES, 19 (NA).— El teniente general Jorge R. Videla, presidió hoy una reunión de gabinete que se prolongó durante cuatro horas, y de la que también tomaron parte los secretarios del área presidencial.

La versión suministrada por la Secretaría de Información Pública no precisó los temas considerados, pero, de acuerdo a los trascendidos previos, el ministro de Planeamiento, general Ramón G. Díaz Bessone, habría ofrecido un amplio y detallado informe sobre las metas que se propone esa área gubernamental.

Díaz Bessone habría enunciado las pautas tentativas sobre las que se trabajará para la elaboración del proyecto nacional, que es uno de los cometidos que fija la ley por la cual se creó el Ministerio de Planeamiento.

Con posterioridad, el jefe de Estado habría sido impuesto de las acciones que se vienen desarrollando en cada una de las áreas de gobierno.

Cerca de las 11 se registró un cuarto intermedio de casi una hora, en cuyo transcurso el presidente Videla recibió al comandante en jefe de la Armada de Chile, almirante José Merino Castro.

La reunión del gabinete se inició a las 9 y culminó a las 13.50.

Participaron los ministros de Planeamiento, general Ramón Díaz Bessone; de Interior, general Albano Harguindeguy; de Relaciones Exteriores y Culto, contralmirante César Guzzetti; de Defensa, brigadier José Klix; de Justicia, brigadier Julio Gómez; de Economía, doctor José A. Martínez de Hoz; de Educación, profesor Ricardo Bruera; y de Bienestar Social, contralmirante Julio Bardi, y el subsecretario de Trabajo, coronel Carlos Longo.

Excarcelaron en San Diego a Patricia Hearts

SAN DIEGO, EE.UU., 19 (Télam-AFP). — La hija del magnate de la prensa norteamericana Patricia Hearts, encarcelada en esta ciudad hace 14 meses acusada de atraco a mano armada como miembro del denominado "Ejército Simbionés de Liberación", salió hoy al amanecer de la prisión de San Diego, según se cree, bajo fianza. Su padre, Randolph Hearts, hizo efectiva ayer jueves, según trascendió una fianza de 500.000 dólares y sólo quedaba pendiente una decisión judicial para la excarcelación de su hija.

Mercado cambiario

BUENOS AIRES, 19 (Télam). — Las cotizaciones de clausura de los mercados de cambio, al cierre de las actividades del Banco de la Nación Argentinas, fueron las siguientes:

Monedas	Mercado Oficial Comprador	Mercado Oficial Vendedor	Mercado Libre Comprador	Mercado Libre Vendedor
1 Libra esterlina	235,83	236,95	416,07	425,50
1 Dólar EE. UU.	140,—	140,33	247,—	252,—
100 Francos franceses	2.794,40	2.815,02	4.930,12	5.055,12
100 Liras italianas	16,17	16,35	28,53	29,36
100 Pesetas Cta. "A" .	205,24	212,74	362,10	382,03
100 Pesetas Cta. "B" .	198,24	205,72	349,75	369,43
100 Marcos alemanes .	5.784,80	5.812,47	10.206,04	10.437,84
100 Marcos finland. ...	3.640,—	3.676,65	6.422,—	6.602,40
100 Florines holand. ..	5.538,40	5.565,49	9.771,32	9.994,32
100 Fr. belgas Fin.	376,04	379,03	663,44	680,65
100 Fr. belgas Conv. ..	377,16	379,45	665,42	681,41
100 Francos suizos	5.720,40	5.747,92	10.092,42	10.321,92
100 Yens japoneses	47,36	47,61	83,56	85,50
1 Dólar canadiense .	142,21	142,69	250,90	256,23
100 Escudos portug. ...	441,—	456,07	778,05	819,—
100 Coronas danesas ..	2.363,20	2.382,80	4.169,36	4.278,96
100 Coronas noruegas	2.644,60	2.664,87	4.665,83	4.785,48
100 Coronas suecas	3.316,60	3.338,45	5.851,43	5.995,08
100 Chelines austriac.	810,60	826,54	1.430,13	1.484,28

BONOS EXTERNOS: Cotización suministrada por el Banco Central de la República Argentina a la apertura del mercado cambiario del día de la fecha: $ 249,26.

Trozadero de Carnes

SUPERMERCADO RIZZO

Completo ..... $ 260
Blanda c/hueso ..... $ 260
Asados ..... $ 240
Cuadril s/hueso ..... $ 360
Blanda de 2ª s/hueso . $ 340

P. Molina 422 - Gllén. - T. 259672

20|11|F|52187|20|11

COOPERATIVA DE VIVIENDA, CONSUMO, OBRAS Y SERVICIOS PUBLICOS U.T.M.A. Ltda.

COMUNICADO

Recuerda a todos sus asociados que la Asamblea General Ordinaria realizada el día 14/11/76 resolvió un cuarto intermedio para el día 21/11/76 a las 9.30 hs., que se realizará en el salón FARADAICA sito en calle Espejo No. 745 de Ciudad, Mendoza, para la terminación del tratamiento del último punto del Orden del Día.

LA CONSTRUCCION DE SU CASA DEPENDE DE UD.

Su presencia es imprescindible
"CONCURRA"

JOSE ROBERTO COSTA, Secretario — LUIS ALDO FABREAU, Presidente

EL INSTRUMENTO MAS FIEL PARA OIR Y GRABAR

CROWN

grabador a cassette con auto stop radio de onda larga y FM frecuencia modulada

STATUS

MODELO RG1002

- MICROFONO INCORPORADO
- LEVEL METER
- CONTADOR DE VUELTAS
- ZOCALO DYN INCORPORADO
- PILAS (4) Y CORRIENTE DE 220 V.
- POTENCIOMETRO SLIDE
- CONTROL AUTOMATICO Y/O MANUAL VOLUMEN
- CONECTOR A MICROFONO Y PARLANTE EXTERIOR
- CONECTOR PARA AUDIFONO
- CONECTOR DIRECTO PARA OTRO GRABADOR O TOCADISCOS (AUX)

EN MENDOZA LO VENDEN:

BERTETTO Y VIRDO S.A.C.I.F. SAN MARTIN 699 — ITALO GALLI SAN MARTIN 1091 — J. CUBILLOS Y SAENZ S.A. URUGUAY 552

INGENIERIA PACE P. MENDOCINAS 923 — F. VITALE E HIJOS S. A. SAN MARTIN 387 LUJAN DE CUYO — ELECTRONICA MARCONI SAENZ PEÑA 270 LUJAN DE CUYO

FABRICAMOS AQUI, LA MEJOR CARROCERIA ! !

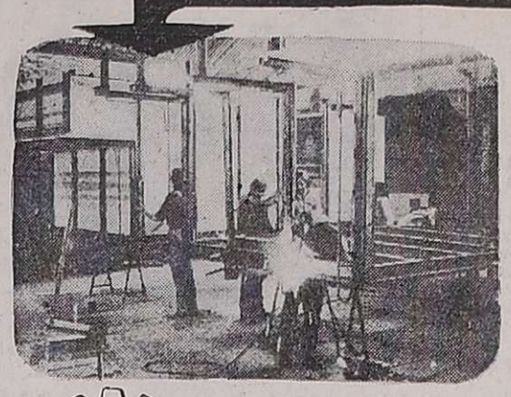

TALLER METALURGICO "MATEO"

CAMIONES - ACOPLADOS
CONSTRUCCION y REPARACION DE CARROCERIAS EN GENERAL

MAIPU 444 y A. CONDARCO 458 - TEL. 22427
GRAL. SAN MARTIN - MENDOZA

ATENDEMOS PERMANENTEMENTE
¡TAMBIEN SABADO y DOMINGO!

GOMERIA "EL CONDOR"

VENTA DE CUBIERTAS NUEVAS y USADAS

de J. Rodríguez y S. Salort
Ruta 7 - Km. 1035 - Gral. San Martín (Mendoza)

casa badul

Distribuidores de: blindex

* VIDRIOS
* CRISTALES
* ESPEJOS

CRISTALES DE SEGURIDAD
DISTRIBUIDORES: VASA VIDRIERIA ARGENTINA S. A.

25 de Mayo 44 - Tels. 21008 y 21261 - San Martín - (Mza.)

EL PALACIO DE LAS JUNTAS

"Esteban Giovanini e Hijos"

Repuestos Generales para Automotores

Nogués 2 - T. 21108 - San Martín - Mza.

FABRICA DE MOSAICOS Y MARMOLERIA

"San Martín S.C."

Empresa líder en la zona Este

J. Capdevila y Albuera - San Martín
Mendoza

CASA PRISCO

TODO EL DEPORTE EN SAN MARTIN y RIVADAVIA

Representante de: "ADIDAS" - "TOPPER" - "FULVENCE" - "SPORTLANDIA"

25 de Mayo 239 — Teléfono 21441 — San Martín

RECTIFICACIONES GRAN ESTE

SIMBOLO DE SERIEDAD COMERCIAL Y RESPONSABILIDAD PROFESIONAL

GODOY CRUZ Y CALLE Nº 3
BARRIO LAS BOVEDAS - TEL. 22635
GRAL. SAN MARTIN (MZA.)

UNA EMPRESA AL SERVICIO DE SU MOTOR

LA PATRIA FLORECE

GRANDES TIENDAS
EL PICHON S. A.

Y SU ESLABON EN SAN PEDRO

4º FESTIVAL PROVINCIAL DE LA FLOR

SAN MARTIN - MZA.
20 y 21 de NOVIEMBRE DE 1976

Su trayectoria lo dice todo:
Años de experiencia, y calidad en sus trabajos:

EMPRESA DE PINTURAS
San Martin
Negri, Espinoza y Puebla

TRABAJOS DE OBRA EN GENERAL
EMPAPELADOS NACIONALES é IMPORTADOS
SGTO. CABRAL 261 - TEL. 22469
SAN MARTIN (MZA.)

CASA ACERBIS

* Ferretería
* Electricidad
* Bazar
* Pinturas
* Artículos del Hogar

Mármol 363
Frente a Plaza Italia
SAN MARTIN

ADHESION DE:
PANIFICADORA DON FAUSTINO S.R.L.
CALIDAD DE CADA DIA Y
Organización de Servicios de Banquetes Ramírez

AVELLANEDA 255
TEL. 21205 - 22098 - 21981
Gral. SAN MARTIN (Mza.)

SUC. Nº 1: LAS HERAS 369
TELEFONO 258913
MENDOZA

COOPERATIVA DE ELECTRIFICACION RURAL
"ALTO VERDE Y ALGARROBO GRANDE" Ltda.

Electrificar el campo...
Es humanizar!!!
Es civilizar!!
Es... hacer Patria!

¡Y EN MENDOZA ES VENCER AL DESIERTO!

italmotor s.a.

SU CONCESIONARIO "FIAT"

PUEYRREDON 58 - TELEFONO 21381 - SAN MARTIN - MZA.
SARMIENTO 633 - RIVADAVIA - MZA.

REPUESTOS Y ACCESORIOS "DISA"...

Especialidad... FIAT
CITROEN
PEUGEOT

Próximamente en
LAS HERAS 361
SAN MARTIN - Mza.
Teléfono 21597

DESDE EL LUNES...
REGALERIA
Billy Joe
Su regalería

* BAZAR
* PORCELANA
* CRISTALERIA

BALCARCE 63 - Tel. 22456
SAN MARTIN

Adhesión:

MARIA G. V. DE VON DER HEYDE
CARLOS ADOLFO VON DER HEYDE

Con nuestras felicitaciones a Cámara Junior de Gral. San Martín por su permanente apoyo a la Comunidad.

olivetti
Santiago P. Pagano
Concesionario Zona Este
Máquinas de contabilidad
Servicio Técnico
L. N. ALEM 285
TELEFONO 21541
General SAN MARTIN - Mendoza

"MARCELO"

Perfumería y Cosmética

25 DE MAYO 222 — SAN MARTIN

ORGANIZA: CAMARA JUNIOR de GRAL. SAN MARTIN

Confitería y Rotisería
"IDEAL"
De Eduardo Plácido Alvarez
BALCARCE 130 - TEL. 21222 - GRAL. SAN MARTIN (MZA.)

"TECHESCO"
IMPERMEABILIZANTES PARA TECHOS
Distribuidor en Cuyo:
ADELQUI BAGGINI
Félix Bogado s/n. Bº Aconcagua
SAN MARTIN (Mendoza) - Tel. 21021

Muebles BARRACO
LA CASA QUE LLEVA AMUEBLADAS MAS CANTIDAD DE FAMILIAS EN LA CIUDAD DE SAN MARTIN
Visite nuestro Salón Exposición
PASO DE USPALLATA 262
Cdad. de SAN MARTIN

Murieron 9 extremistas en tres choques armados

En los operativos perdieron la vida 2 policías y un niño

BUENOS AIRES, 19 (NA). — Nueve integrantes de la organización declarada ilegal en 1975, dos suboficiales de la Policía Federal y un niño de cuatro años murieron en las últimas horas en las ciudades bonaerenses de La Plata y San Nicolás, a raíz de tiroteos que fueron la culminación de procedimientos efectuados por por fuerzas de seguridad, informó oficialmente el Comando en Jefe del Ejército.

A las bajas sufridas por los sediciosos, siete hombres y dos mujeres, debe agregarse —según se consigna en el comunicado oficial— el descubrimiento de una imprenta clandestina en San Nicolás —unos 240 kilómetros al norte de aquí— y la incautación de armamentos y documentos pertenecientes a la ya mencionada organización guerrillera.

En uno de los procedimientos, efectuado anoche en San Nicolás murieron dos miembros de la Policía Federal cuando se llevaba a cabo un registro domiciliario.

El episodio en que murió una criatura ocurrió esta madrugada durante un allanamiento a una finca de San Nicolás. El niño, junto con otros dos, se encontraza encerrado en un placard cubierto con un colchón.

Pese a los esfuerzos realizados, falleció por asfixia en un nosocomio cercano, en tanto que los dos restantes se encuentran actualmente en tratamiento.

"El Comando de Zona 1 informa que como consecuencia de las operaciones contrasubversivas en desarrollo para brindar seguridad a su población, fuerzas conjuntas efectuaron los siguientes procedimientos:

"1) El 18 de noviembre siendo aproximadamente las 17 horas, en una finca ubicada en las calles 47 y 153 de la ciudad de La Plata, ante información recibida de que se estaría realizando una reunión de delincuentes subversivos, se adoptaron las medidas para allanar la propiedad, previa intimación a los moradores de abandonar la misma para su identificación.

"Esto reaccionaron efectuando disparos de armas de fuego produciéndose un enfrentamiento con las fuerzas locales como resultado del cual fueron abatidos tres delincuentes del sexo masculino y uno del sexo femenino.

"Se logró rescatar indemne a una niña de 18 meses de edad que uno de los delincuentes llevaba en brazos cubriendo su retirada.

"Se secuestraron 3 pistolas calibre 9 mm., una pistola ametralladora y una granada de mano.

"Se procura establecer la identidad de los delincuentes determinándose por la documentación secuestrada que pertenecían a la organización declara ilegal en 1975.

"2) El 18 del actual, siendo aproximadamente las 20.30 horas, en San Nicolás, provincia de Buenos Aires, se procedió a efectuar un registro domiciliario en una finca ubicada en la quinta o barrio «Los Mellizos», distante 5 kilómetros de la zona urbana y 500 metros de la ruta nacional número 9.

"Al aproximarse las fuerzas legales fueron recibidas con disparos de armas de fuego, produciéndose un enfrentamiento; como resultado del mismo fue abatido un delincuente subversivo del sexo masculino presumiéndose que una pareja logró fugar.

"Las fuerzas intervinientes tuvieron que lamentar el fallecimiento de dos suboficiales pertenecientes a la Policía Federal Argentina.

"De inmediato se montó una operación de rastrillaje en zonas aledañas, lográndose detectar a uno de los fugados que fue abatido en el barrio «Alto Verde», en la misma localidad.

"En la finca donde se originó el primer enfrentamiento se logró detectar una habitación subterránea de 9 metros cuadrados con acceso. En su interior se halló una imprenta, bombas tipo vietnamita con un carta de dos kilos y medio cada una, armamento de distinto tipo, municiones varias, documentos y panfletos de la organización declarada ilegal en 1975.

"3) El día 19, siguiendo con la operación de rastrillaje, a las seis horas se procedió a iniciar un registro domiciliario en la finca de la calle Juan B. Justo 676 de la localidad de San Nicolás.

"Al ordenarse a sus moradores salir para su identificación, estos abrieron el fuego contra las fuerzas conjuntas, las que atacaron de inmediato, como resultado del enfrentamiento se logró abatir a tres delincuentes subversivos, dos masculinos y uno femenino. Revisada la finca que motivó el allanamiento, se encontraron encerrados en un placard y cubiertos con un colchón a tres niños de corta edad, con síntomas de asfixia, los que fueron conducidos de inmediato a un nosocomio cercano y a quienes se les prestó la asistencia médica necesaria.

Pese a los ingentes esfuerzos realizados, hubo que lamentar el fallecimiento de uno de ellos, encontrándose el resto en tratamiento.

Se secuestraron dos revolveres calibre 38, una escopeta calibre 16 y dos granadas de mano.

Se procura establecer la identidad de los delincuentes subversivos y de los niños.

Las fuerzas legales intervinientes no sufrieron bajas.

El sargento Vicente Testa (izquierda), y el cabo Alberto Carlos Loyola, caídos en San Nicolás durante un enfrentamiento con delincuentes subversivos. (Radiofoto de Télam).

Parte sobre los dos servidores asesinados

BUENOS AIRES, 19 (NA). — En un enfrentamiento con elementos subversivos, ocurrido en la ciudad bonaerense de San Nicolás, resultaron muertos dos suboficiales de la Policía Federal, el sargento Vicente Testa y el cabo Alberto Carlos Loyola.

El comunicado oficial dice textualmente:

"El Comando de la Zona 1, informa a su población que el día 18 de noviembre, con motivo del enfrentamiento que mantuvieron fuerzas conjuntas con delincuentes subversivos en la localidad bonaerense de San Nicolás, hubo que lamentar el fallecimiento de dos suboficiales pertenecientes a la Policía Federal, el sargento Vicente Testa y el cabo Alberto Carlos Loyola.

"El primero de ellos había ingresado a la repartición el 1º de mayo de 1964, era casado y padre de tres hijos.

"El cabo Loyola ingresó a la institución policial el 9 de Junio de 1971, de estado casado y padre de cuatro hijos de corta edad.

"Dos abnegados servidores públicos, caídos en el cumplimiento del deber, pasan a integrar la nómina de ciudadanos argentinos, que al servicio de la sociedad, entregan su vida en salvaguarda de la seguridad de sus connacionales.

"Otras familias argentinas se enlutan y lloran a sus hijos, esposos y padres, con la cristiana resignación de saber que alcanzan la gloria eterna".

"La Policía Federal estrecha filas. El pueblo argentino está a su lado".

Fue denunciado ante la justicia Carlos Villone

Se le acusa, juntamente con el ex secretario Yáñez, de haber firmado un contrato irregular con una empresa

BUENOS AIRES, 19 (NA). — La Fiscalía Nacional de Investigaciones Administrativas denunció ante la justicia penal al ex ministro de Bienestar Social, Carlos Alejandro Villone, y al ex secretario de Salud Pública, Pedro Rolan Yáñez, por la presunta comisión del delito de incumplimiento de los deberes del funcionario público, al haber firmado un contrato con una empresa especializada en construcciones no convencionales, a la que se le efectuó un pago de 5 millones de pesos nuevos, sin guardar en ninguno de esos actos los debidos recaudos administrativos.

De acuerdo al informe elevado a la justicia por el organismo fiscalizador, con fecha primero de abril de 1975 el entonces secretario de Salud Pública, doctor Pedro Rolan Yáñez, en cumplimiento de lo dispuesto en la Ley Nro. 20.748, procedió a derivar a la sub-área de Recursos Físicos de la Dirección General de Administración, delegación de Salud Pública, con fecha primero de abril de 1975, una oferta presentada el 2 de enero del mismo año, por la firma Instituto Técnico de Construcciones S.A., dedicada a construcciones racionalizadas o no convencionales.

La oferta en cuestión se refería a la construcción de unidades hospitalarias regionales, presuntamente previstas como primeras etapas en el sistema ideado por la mencionada ley, también conocida como de Sistema Nacional Integrado de Salud.

"Elaborar el respectivo proyecto de convenio a celebrarse con dicha sociedad, para la construcción de referencia, aplicando el régimen de contratación directa, de acuerdo a las normas vigentes".

Según la fiscalía, el contrato fue firmado —sin más trámite— el 29 de abril del mismo año, sin que mediara intervención de ningún otro organismo de la Secretaría de Salud ni del Ministerio de Bienestar Social.

Pese a ello, se prepararon dos dictámenes, uno de la dirección general de asuntos jurídicos sobre un proyecto de decreto y otro de la sub-área de recursos Físicos, cuando ya se había celebrado el contrato, por lo que aparentemente, su producción respondió a la necesidad de cubrir la deficiencia administrativa apuntada, añadió el informe.

Señala, al respecto, que llama la atención "una cierta desaprensión en la observancia del más elemental trámite administrativo, al advertirse, por ejemplo, la ausencia de una resolución por la que se ordene contratar, como efectivamente se hizo" y "en ninguna parte se encuentran ponderadas y ni siquiera mencionadas, las circunstancias que podrán haber dado pie a la contratación directa y, por supuesto, también será inútil buscar un estudio de costos".

Tras mencionar dictámenes e intervenciones de diversos organismos y funcionarios del Ministerio, que reprobaron el contrato, la fiscalía destaca la oposición de la Dirección General de Administración de Salud Pública a efectuar el pago anticipado de 5 millones de pesos ley a la mencionada empresa.

Más adelante, se señala que "no aparece objetivamente comprobada la necesidad de la urgencia con la que se pretendió eludir la obligación del artículo 9º de la Ley 13.064 y 55 de la Ley de Contabilidad" y "se contó con tiempo suficiente para proceder a una convocatoria a licitación pública".

"Abona la impresión de irregularidad la falta de expresión de las necesidades a satisfacer y de los requisitos técnicos de la obra a contratar", agrega la fiscalía.

"Además —sostiene el informe— parece haberse incurrido en imprevisiones de consecuencias harto peligrosas, como no haber adquirido los terrenos en que se levantarían las unidades a construir".

Fue apelado el fallo de cosa juzgada en el caso del cheque presidencial

BUENOS AIRES, 19 (NA). — El fiscal de la Cámara Federal Dr. César Black, dedujo recurso extraordinario para ocurrir ante la Corte Suprema de Justicia contra el fallo de la sala penal de dicha Cámara que hizo lugar a la defensa de cosa juzgada en el caso del cheque presidencial, y como consecuencia, sobreseyó definitivamente a la Sra. María Estela Martínez de Perón y al ex ministro Antonio J. Benítez, quienes habían sido procesados por ese hecho.

Tras el libramiento del cheque Nro. 511.954 —por parte de la Sra. de Perón— contra la cuenta corriente de la Cruzada de Solidaridad abierta en el Banco de la Nación, por pesos 31.516.551,50, se inició una causa en la que el juez entonces juez federal Dr. Alfredo Nocetti Fasolino, dictó sobreseimiento definitivo sin procesar a persona alguna.

Cuando el Dr. Nino Tullo García Moritán fue designado juez federal, dictó la nulidad del sobreseimiento definitivo.

Dispuesto el 30 de diciembre de 1975 por el Dr. Nocetti Fasolino y ordeno el procesamiento de la Sra. de Perón y del Dr. Benítez, quienes plantearon la defensa de que había "cosa juzgada" con dicho sobreseimiento y que por lo tanto era irrevisable.

El Dr. García Moritán rechazó el planteo por lo que las defensas de ambos procesados —la defensora oficial Dra. Silvia Stella Ardoy por la señora de Perón, y el Dr. Fernando E. Torres, por el Dr. Benítez— recurrieron a la sala penal de la Cámara Federal que hizo lugar a la defensa de cosa juzgada, sobreseyendo definitivamente a la Sra. de Perón y al Dr. Benítez.

Ahora, el Dr. Black apela contra esta decisión, interponiendo ante la misma sala penal de la Cámara Federal recurso extraordinario para acudir ante la Corte Suprema, para que este tribunal se pronuncie sobre el caso.

El petróleo no llevará a un conflicto mundial

Lo afirmó el presidente de Venezuela en Roma

ROMA, 19 (Télam-EFE). — "Si la conferencia Norte-Sur de París fracasara, se entraría en una situación mundial muy delicada, por su frustración del tercer mundo y ante un peligro de confrontación que amenazase la paz. Pero no creo que se llegaría a un conflicto bélico por culpa del petróleo".

Este fue el juicio expresado hoy en Roma durante una conferencia de prensa por el presidente de la República de Venezuela, Carlos Andrés Pérez, se llegará a un acuerdo, porque sino, "las consecuencias serían muy graves para el mundo, ya que los países en desarrollo no renunciarán a su derecho inapelable a un trato justo, a una alimentación para sus ciudadanos y un cierto bienestar".

"No nos echaremos atrás —enfatizó Pérez— ni el nuestro es un reto o un desafío, porque no somos grandes potencias ni tenemos poder bélico, pero sin nosotros el mundo no podrá caminar, como nosotros tampoco podremos resistir sin apoyo de los países industrializados".

Advirtió Carlos Andrés Pérez que "Venezuela en cualquier caso alzaría la voz de la moderación y de la prudencia en la OPEP y todos los países miembros de ésta, adoptaremos quien en cambio afirmó que "si la conferencia Norte-Sur, trae los buenos resultados que esperamos, no se producirá, se aplazará o será muy leve el aumento del precio del petróleo en la próxima reunión de la OPEP".

El mandatario venezolano hizo notar asimismo que los países exportadores de petróleo "no están enfrentados a los países industrializados, queremos justicia y equilibrio en las relaciones comerciales".

Mostró la confianza en que la parte de responsabilidad que nos corresponda en la suerte del mundo".

Concluyó sus declaraciones indicando que la conferencia de París es como un "rayo de luz y de esperanza" para conseguir una justicia internacional para la humanidad, que es lo único que puede acabar con las guerras y con las violencias, que deben siempre su razón a la injusticia, la miseria y la marginalidad".

Se agudiza la crisis de la prensa italiana

ROMA, 19 (Télam-DPA). — Se agudiza en Italia la controversia entre editores, fabricantes de papel, los sindicatos y el gobierno, por una nueva alza de los precios de los periódicos que podría modificar los índices italianos de inflación.

Los editores, que exigen un aumento del 33,33 por ciento (de 150 a 200 liras) expresaron ayer su malestar al ser notificados por los fabricantes de papel que les suspenderían los suministros por negarse los editores a pagar el nuevo sobreprecio de 19 liras por kilo de papel.

ASOCIACION DE CREDITO MENDOZA COOP. LTDA.

CONVOCATORIA

Mendoza, noviembre de 1976.

El Consejo de Administración de la Asociación de Crédito Mendoza Coop. Ltda., invita a sus asociados a la Asamblea General Ordinaria, que se realizará el día 28 de noviembre de 1976, a las 9.30 hs., en su sede de calle Barcala 25, de la ciudad de Mendoza, a objeto de tratar el siguiente:

ORDEN DEL DIA

1º) Designar una Comisión Escrutadora que reciba los votos y verifique el Escrutinio (Art. 52, inc. c de nuestros Estatutos). 2º) Elegir los miembros del Consejo de Administración y Síndico, en remplazo de los que terminan su mandato. Elección de un Vicepresidente, un Secretario, un Protesorero, dos Vocales Titulares (1º y 3º), dos Vocales Suplentes (1º y 3º). 3º) Actualización Contable Ley 19.742 (Revalúo de Bienes de Uso) del Ejercicio cerrado el 31 de julio de 1976. Capitalización Saldos Ley 19.742 (Revalúo de Bienes de Uso). 4º) Autorización para adherirse a FIM (Federación Intercooperativa de Mendoza Ltda.). 5º) Consideración de la Memoria, Balance General, Cuadro de Pérdidas y Ganancias y Proyecto de Distribución de Excedentes e Informe del Síndico, correspondientes al Ejercicio Nº 15, desde el 1º de agosto de 1975 al 31 de julio de 1976. 6º) Designación de dos Socios para suscribir, con el Presidente y Secretario el Acta de Asamblea.

JOSE GOMEZ PAEZ
Secretario

Dr. AARON TABER
Presidente

20|11|F|52186|20|11

OBRA SOCIAL PARA EMPLEADOS DE COMERCIO
y Actividades Civiles
O.S.E.C.A.C.

Obra Social para Empleados de Comercio

Al desaparecer los motivos que dieron origen al corte de servicios por parte del Círculo Médico de Mendoza, esta Obra Social comunica a sus beneficiarios que dichos servicios se reanudan a partir de la fecha. Horario de atención desde 22/11/76, de lunes a viernes de 7 a 15 horas.

20|11|F|52239|20|11

San Rafael

Municipales

Concedió audiencias el Intendente. — SAN RAFAEL. — El intendente municipal, coronel (RE) Edgardo Lorca, concedió diversas audiencias contándose entre ellas a vecinos del Barrio San Rafael y de la Unión Vecinal de la Villa 25 de Mayo, quienes plantearon necesidades. Destácase la inquietud de los pobladores de 25 de Mayo para que se instale alumbrado a gas de mercurio en la principal arteria.

Comisión de Planeamiento Urbano. — Por resolución Nº 203 el Intendente Municipal dispuso la creación de la Comisión Especial de Planeamiento Urbano y Código de Edificación, la que tendrá a su cargo la interpretación del mismo, examinando los proyectos que revisten especial importancia, como así también comenzando estudios de reformas, agregados y/o supresiones que pudieran hacerse al mencionado Código. La referida comisión ha quedado así integrada: Técnicos pertenecientes a la Municipalidad: Secretario de Obras Públicas e Higiene, arquitecto Enrique A. Roux; director de Obras Públicas, arquitecto Fernando Marín, y jefe de Planeamiento y Urbanismo, arquitecto Héctor Tenutta; técnicos pertenecientes a otras instituciones privadas u oficiales: Dirección de Arquitectura y Planeamiento de la Provincia, arquitecto Hugo Karzovnik; Banco Hipotecario Nacional, arquitecto Jorge Luchessi; Universidad Tecnológica Nacional, ingenieros Felipe de Nevrezé, Juan de Nevrezé y Ramón Mercado y Cámara Argentina de la Construcción, arquitecto Walter Franchetti.

Educacionales

Ofrecimientos de cargos. — SAN RAFAEL. — En la Escuela Nº 473 "Rodolfo Iselín", se ofrecerá el 22 a las 8, un cargo de maestra de enseñanza común entre los aspirantes inscriptos con máximo puntaje en mesa calificadora de méritos.

Agasajo a docentes. — Hoy a las 10, en la Escuela Nº 497 "República Arabe-Siria" se realizará un acto académico en agasajado a las docentes jubiladas Mercedes Murúa de Grosso y Susana González de Neuberger. También las docentes serán agasajadas con una cena a las 21.30 en San Mauricio.

Inaugurarán obras en la Comisaría 32

SAN RAFAEL. — Durante un acto que se realizará hoy a las 10.45, en la comisaría Seccional 32ª, dependiente de la Unidad Regional II, se procederá a la inauguración de la sala de armas "Agente Francisco Sandoval" y la Sala de Reuniones de esa dependencia.

Los actos darán comienzo a las 10.30 con la recepción de autoridades y público, y a las 10.45 serán presentados los efectivos policiales al jefe de la Unidad Regional II, por parte del jefe de Personal, subcomisario Pedro Humberto Torres.

Se procederá luego al corte de cinta; se descubrirán placas y serán bendecidas la Plaza de Armas, mástil, bandera y Sala de Reuniones. Tras elio se entonará el Himno Nacional; se izará la bandera y pronunciará unas palabras alusivas al acto el jefe de la mencionada Seccional, comisario Luis Juan Edgardo Grain y se invitará a las autoridades y público a visitar las obras.

A las 13, será servido un almuerzo de camaradería en los salones del Belgrano Club.

Finalización de un curso

SAN RAFAEL. — Finalizará hoy el curso sobre tejido a crochet, que se viene dictando desde setiembre, a cargo de la profesora Ofelia Martínez organizado por el Club Hogar Rural "Rama Caída" y auspiciado por el INTA.

Con este motivo se ha invitado a las señoras, jóvenes, socias y vecinas del distrito a concurrir a las 17 al domicilio de la socia María Eugenia Saromé, ubicado sobre calle Cubillos a 600 metros al sur de calle Quiroga, donde se hará una evaluación del curso y se ofrecerá una muestra de trabajos realizados y se servirá un refrigerio a los asistentes.

La promoción del plan "Europa 77" en los modernos Jumbo Jet 747 fue iniciada en San Rafael por directivos de la empresa AA.

Excursiones a Europa de Aerolíneas Argentinas

SAN RAFAEL. — Con motivo de la incorporación a partir de enero próximo de los modernos Boeing Jumbo jet 747, para servicios con Europa y de las Excursiones por el viejo mundo conocidas por "Europa 77" visitaron el departamento para dar a conocer todo cuanto ellas ofrecen, los señores Raúl Coria, gerente regional interior, y Carlos Ortiz, asistente de la División Promoción Turística de Aerolíneas Argentinas, y la señorita Aida Iglesias, de Viajes Meliá Argentina S. R. L.

En dependencias de Turismo San Rafael, y con la presencia del señor José Bresciano, gerente de Aerolíneas Argentinas en San Rafael, informaron a la prensa de lo que ofrece "Europa 77", en plano de tours por los principales países de Europa, en los que no se ha escatimado en brindar confort y calidad y a la vez un precio altamente económico, de 17.90 u$s por día. El señor Coria manifestó se había elegido a San Rafael como la primera ciudad para lanzar esta promoción, teniendo en cuenta su potencialidad económica y el nivel de su población, como así también la presencia de grupos étnicos de origen europeo, entre quienes existe el deseo de visitar ciudades del viejo mundo participando de este tipo de excursiones. Refirió que Turismo San Rafael ha sido elegido para suministrar detalles de estas excursiones, que están debidamente financiadas para que la gente de distintos niveles pueda participar del tan ansiado paseo. Explicó que en la operativa aérea Aerolíneas aplicará los modernos Jumbo Jet 747 y que la técnica de la excursión estará a cargo de Viajes Meliá. Sobre ese aspecto habló la señorita Iglesias. Dio detalles del tours de 21 días con visitas a España, Francia, Italia, Suiza, Alemania, Holanda e Inglaterra, la jerarquía de los pullman y de los guías de habla española, como así de la visita a museos, jerarquía de los alojamientos con media pensión y desayuno, y las atenciones en ruta. Destacó, en forma muy especial, el valor que se ha logrado para estas excursiones de 17,90 u$s por día.

Por su parte el señor Carlos Ortiz de promoción turística de Aerolíneas Argentinas se refirió a la labor del organismo a su cargo y el esfuerzo realizado para lanzar al mercado un tours con muy buenos hoteles y servicios en un esfuerzo para que el usuario se interese, haciendo notar la jerarquía de las nuevas máquinas Jet Jumbo 747 y por otra parte la de Meliá como empresa que cumple sus programas.

Servicio de Cabotaje

Los servicios de cabotaje fueron el tema siguiente. El señor Raúl Coria explicó la política puesta en marcha por Aerolíneas para interesar al público a utilizar estos servicios y mostró su preocupación por cuanto, dijo, no han recibido del público la respuesta que esperaban, produciéndose un margen de ocupación por debajo de lo que tenían previsto. Planteó la política de los directivos de Aerolíneas de hacer una empresa eficiente, que no grave los recursos de la Nación, y fijó el programa de obtener servicios con un adecuado resultado en número de pasajeros, que pueda permitir la evolución de progreso que debe mantener la empresa. Citó que hace veinte años comenzaron los vuelos a San Rafael utilizando los DC 3, luego los Avro 748 y ahora los modernos jet F 28 con 65 asientos que permiten hacer viajes cómodos y confortables.

En el caso particular de la escala San Rafael, el señor Coria planteó que notan un estancamiento que incide negativamente en el rendimiento de esta línea, y refirió "no podemos comprender eso, que impide aumentar las frecuencias y podría derivar en la suspensión de algunos servicios".

Presentación del conjunto instrumental de la Escuela Superior de Música de la UNC.

Conciertos de alumnos de la Escuela de Música

SAN RAFAEL. — Se presentó en esta ciudad el Conjunto Instrumental de alumnos de la Escuela Superior de Música de la Universidad Nacional de Cuyo, ofreciendo dos conciertos en la sala "Doctor Julio Hanon" de la Cámara de Comercio, Industria y Agricultura de esta ciudad.

La presentación de este conjunto, que lo integran 17 jóvenes alumnos de la Escuela Superior de Música, bajo la dirección del profesor Juan José González, titular de la cátedra de Oboe, contó con los auspicios del Instituto Superior de Música y el Centro Polivalente de Arte, ambos de San Rafael

En horas de la tarde ofrecieron un recital didáctico destinado a jóvenes y niños del medio. Durante el mismo se dieron a conocer los instrumentos que forman la orquesta sinfónica; se explicaron sus posibilidades técnicas y sonoras, todo ello en procura de despertar posibles vocaciones musicales.

El Conjunto Instrumental ofreció un concierto para todo público, oportunidad en que interpretaron obras de J. Haydn, W. A. Mozart, Max Dubois, Eugenio Bozza, Juan Carlos Zorzi y Luis Gianneo, recibiendo en cada interpretación, prolongados aplausos del público.

Edificio para la Escuela Nacional Nº 93

SAN JUAN. — La Dirección de Arquitectura anunció que antes de finalizar el año quedarán concretadas las obras de construcción del nuevo edificio de la Escuela Nacional Nº 93 que se levanta en el Barrio Manuel Belgrano, en avenida España y Ascasubi, Rawson.

La Escuela tiene capacidad para 300 alumnos y una superficie cubierta de 1.198 metros cuadrados. Se contempla la construcción de ocho aulas para nivel primario y dos de nivel pre escolar, dirección, secretaría, sala de profesores, salón de música, cocina, despensa y depósito.

La construcción se inició a comienzos del corriente año por un monto de 7.500.000 pesos, con un plazo de entrega de trescientos sesenta días corridos.

San Luis

Fue intervenida la comuna de la Capital

Aceptóse la renuncia del intendente

SAN LUIS. — El intendente municipal de esta ciudad teniente coronel Raúl Sarmiento, en horas de la mañana de ayer hizo llegar su renuncia al Poder Ejecutivo, que fue aceptada por Decreto Nº 2705, en el que se le dan las gracias por los servicios prestados.

Por su parte, el Poder Ejecutivo por decreto Nº 2706 designó interventor de la municipalidad de San Luis al coronel José María Porrini. El decreto expresa que "vista la necesidad de reordenar el funcionamiento de la Comuna de San Luis y considerando que tal tarea debe ser llevada a cabo por un intendente con las máximas atribuciones legales, y que el coronel (RE) José María Porrini posee un amplio conocimiento de la problemática municipal por haberse desempeñado con la máxima eficacia como intendente municipal de esta ciudad, el gobernador de la Provincia resuelve: 1º) Disponer la intervención de la municipalidad de San Luis. 2º) Designase intendente de dicha municipalidad al coronel (RE) José María Porrini, L.E. Nº 3.209.832. 3º) Las tareas que se encomiendan por el presente al coronel José María Porrini lo serán sin perjuicio de las que desempeña como interventor en la Fábrica de Cemento El Gigante, las que continuará con carácter ad honorem. 4º) El referido interventor en la municipalidad de San Luis tendrá amplias facultades para reordenar el funcionamiento de la misma de acuerdo con la legislación vigente en materia de administración comunal.

El coronel José María Porrini se desempeñó como intendente durante la intervención del ingeniero Garzo durante el año 1966 y renunció ante el coronel Matías Laborda Ibarra. Posteriormente también ocupó el mismo cargo durante el gobierno del doctor Juan Gregorio Vivas. Además fue jefe de Policía durante la gobernación del doctor Alberto Domenicone en 1962.

Extraoficialmente se anticipó que el coronel José María Porrini asumiría sus funciones el lunes a las 10, presidiendo el acto el ministro de Gobierno, doctor Jaunarena.

Finalmente se informó que por Decreto 2.707 el Poder Ejecutivo nombró director provincial de Turismo al señor Carlos Fiorito, que fue director de Relaciones Públicas en el gobierno de Matías Laborda Ibarra.

San Juan

Visita del jefe de la Policía Federal

SAN JUAN. — Llegó ayer a esta ciudad el jefe de la Policía Federal Argentina, general de brigada Edmundo René Ojeda, quien participará en los actos preparados por la delegación San Juan de la institución con motivo de la inauguración de su nuevo edificio.

En el aeropuerto fue saludado por el ministro de Bienestar Social, coronel Carlos Patricio Moreno; el jefe del Regimiento 22 de Infantería de Montaña, coronel Juan Bautista Menvielle; el delegado de la Policía Federal, comisario Horacio Julio Nieto; los comisarios inspectores Raúl Bellizia y Julio Domingo Guidone, como así también por personal superior de la institución.

En nombre del Poder Ejecutivo, el coronel Moreno le dio la bienvenida y, seguidamente, efectivos de la Banda de Música de la Policía de la Provincia, hicieron escuchar una marcha militar, al tiempo que uniformados de la delegación San Juan de la Policía Federal con abanderado y escolta, rindieron los honores de estilo. Luego se efectuó la revista de las tropas.

Momentos más tarde, en la Gobernación, el jefe de la Policía Federal y sus acompañantes fueron recibidos por el gobernador de la provincia, capitán de navío Alberto Lombardi, y el secretario general, capitán de corbeta auditor Raúl Tomás Tronge. En la oportunidad, se cambiaron ideas acerca de distintos temas y en torno de la inauguración del nuevo edificio de la Policía Federal ubicado en calle Entre Ríos 466 Sur, de esta ciudad.

Celebróse el Día de la Educación Técnica

SAN JUAN. — Coincidentemente con la celebración del "Día Nacional de la Educación Técnica", se realizó la ceremonia de colación de grados de la Promoción 1975 de la Escuela de Educación Técnica Nº 1 "Ingeniero Rogelio Boero".

Al acto concurrieron autoridades, profesores, alumnos y los padres de éstos. Inicialmente ingresó al salón cultural "Sarmiento" —donde se realizó el acto— la bandera de ceremonias portada por el alumno Manuel Villafañez. En el escenario se encontraban los abanderados y escoltas de las escuelas "Obrero Argentino" e industrial "D. F. Sarmiento". Luego se constituyó la mesa académica y se entonó el Himno Nacional.

El profesor José Baltazar Martínez habló para referirse a la significación de la ceremonia y despedir a los egresados de las especialidades Electromecánica, Construcciones y Automotores.

Momentos después se entregaron premios y menciones especiales. El premio de "Educación Técnica", consistente en medalla de oro correspondió al egresado de más alto promedio, técnico Rafael Angel Castro.

Los diplomas entregados fueron: en Electromecánica, a Evaristo Mario Martínez; Construcciones, Rafael Angel Castro y Automotores, Rubén Omar Moreno, todos los cuales poseen los más altos promedios de cada especialidad.

Al procederse al cambio de abanderado, recibió la bandera el alumno Víctor Manuel Doña.

El egresado Ramón Hidalgo Novas, Técnico Electromecánico, habló para agradecer en nombre de sus compañeros.

La académica fue presidida por el director de la ENET Nº 1, señor Ildefonso Clavijo, e integrada por inspectores de enseñanza media, profesores y funcionarios de dicha casa de estudios.

Instrumentos musicales

SAN JUAN. — En el hall del Auditorio quedó inaugurada una exposición de instrumentos musicales fabricados por el señor Andrés Martínez Luthier del departamento de música de la Universidad Nacional de San Juan. Se trata de dos violas, dos laudes, dos violines y dos guitarras, que luego serán utilizados por los alumnos de las cátedras respectivas.

La muestra permanecerá abierta hasta mañana a medio día.

Suspenderían el estatuto del docente

SAN JUAN. — El Estatuto del Docente podrá ser suspendido total o parcialmente por el ministro de Gobierno.

Mediante una ley, el Poder Ejecutivo facultó al Ministerio de Gobierno a suspender total o parcialmente el Estatuto del Docente aprobado por ley 2492 y sus decretos reglamentarios, con la finalidad "de lograr el mejor cumplimiento de los objetivos básicos del proceso de reorganización nacional en cuanto a la conformación de un sistema educativo acorde con las necesidades del país y que sirva a los intereses de la Nación y consolide los valores y aspiraciones del ser argentino".

En el articulado se determina que las facultades delegadas lo serán hasta el 31 de diciembre de 1976, y se agrega que deberán respetarse estrictamente las exigencias del Estatuto en cuanto a títulos docentes para el ingreso y ascensos y las antigüedades que, para estos últimos casos, fueron oportunamente establecidas.

Al fundamentar la medida legal, el Poder Ejecutivo considera que el Estatuto no se adecua totalmente a la realidad actual, ni a los objetivos y finalidades del proceso de reorganización nacional; que en razón de sucesivas correcciones legislativas se han acumulado sobre el mismo tema gran cantidad de disposiciones normativas que traban cada vez más el desarrollo de una política de administración del personal docente; que todo ello se ha proyectado en la práctica como un factor negativo en la organización del sistema educativo, y ha creado una situación de los cuadros docentes totalmente disfuncional en orden al cumplimiento de una tarea de tanta responsabilidad y jerarquía como la que exige la problemática educativa actual.

PACIFICO S.A.

Distribuidora de repuestos financia la compra total de repuestos línea IKA RENAULT y RASTROJERO

GARIBALDI 175 — (Playa Propia)

Se harán hoy los seminarios del Simposio de Publicidad

También mostrarán documentos del congreso mundial

Autoridades de AMAP y publicitarios participantes durante la visita al gobernador de la Provincia.

Se iniciaron ayer las actividades del Primer Simposio Cuyano de Pubicidad, organizado por la Asociación Mendocina de Agencias de Publicidad y auspiciado por el área latinoamericana de la Asociación Internacional de la Publicidad con sede en Brasil.

Este encuentro, que responde a una iniciativa de la entidad local, tiende a promover en el interior de país una difusión orgánica de las conclusiones, alcances y características que revistió el Congreso Mundial de la Publicidad efectuado en Buenos Aires en mayo del año en curso, así como a hacer conocer el valioso material exhibido y utilizado en esas jornadas, que refleja el desarrollo profesional, técnico y artístico alcanzado por el sector.

Asisten al simposio cuyano delegaciones de publicitarios de la Capital Federal y de las más importantes provincias y ciudades de nuestro país. También concurre una nutrida delegación de Chile, cuya presencia confiere al suceso proyección regional.

Jornada de ayer

La actividad se inició en la víspera con una visita de autoridades y delegados del simposio al gobernador de Provincia, brigadier mayor Jorge Sixto Fernández en su despacho de la casa de Gobierno.

Integraban la delegación visitante el presidente de AMAP, señor J. Orlando Terranova, quien estaba acompañado por el vicepresidente del Congreso Mundial de la Publicidad, arquitecto Federico Ortiz; secretario del Círculo de Publicitarios de Chile, señor Francisco Linares; presidente regional del Círculo de Publicitarios de Valparaíso, señor Iván González; tesorero de la misma entidad, señor Luis González, y el secretario de AMAP, señor Jacinto Farreras.

En la oportunidad los visitantes informaron al gobernador de la Provincia sobre los motivos que determinaron la realización del simposio y el programa de actividades que se cumplirá en nuestro medio hasta el domingo inclusive, formulando una especial invitación al brigadier mayor Fernández para que concurriera a los diversos actos previstos.

Finalmente los publicitarios agradecieron al gobernador la colaboración prestada por el gobierno para la realización del simposio.

Con el intendente

Posteriormente la delegación de publicitarios efectuó una visita al intendente municipal de la Capital, coronel (R) Héctor Guillermo Molina, quien los recibió en su despacho de la Comuna.

En la oportunidad el señor Terranova explicó los fines del simposio y destacó la presencia de una calificada y nutrida concurrencia de publicitarios chilenos.

Por su parte el coronel Molina expresó su satisfacción por el hecho de que la ciudad de Mendoza sea escenario de tan importante evento y expresó el deseo de que la estada de sus participantes sea grata.

El coronel Molina finalmente, invitó a sus visitantes a conocer la terraza del edificio comunal, desde donde apreciaron el el panorama que desde allí se domina.

Inauguración de una muestra

Alrededor de las 20.30 se cumplió en la sede de la Asociación de Agencias de Publicidad el acto de inauguración de la exposición de afiches publicitarios cuya exhibición durante el desarrollo del Congreso Mundial de Publicidad de mayo último en la Capital Federal, constituyó uno de los más notorios sucesos por la calidad artístico, técnica y profesional de los más notorios sucesos por la calidad artístico, técnica y profesional de los mismos y el alto valor de los mismos y el alto valor creativo que la mayoría de esos trabajos representa. Se trata de aproximadamente 100 afiches realizados en distintos puntos del mundo que reflejan criterios, principios y concepciones sobre la publicidad.

El acto de inauguración se vio muy concurrido, pudiéndose apreciar el interés con que profesionales, artistas, observadores y público en general examinaron las obras comentando sus características.

También se exhibe material traído por la delegación chilena.

En horas de la noche figuras destacadas del simposio participaron de un programa especial de televisión por el Canal 7.

Programa de hoy

La labor específica del simposio se realizará hoy a partir de las 10.30 en la sede del Teatro Independencia de nuestra ciudad. En primer término presentará el seminario "Los argentinos y la publicidad" el señor Jorge Seeber. A las 16.30 el arquitecto Federico Ortiz desarrollará el tema: "Cómo vender por televisión" y a las 18.30 el periodista y publicitario Alberto Borrini presentará el festival CLIO.

La jornada se cerrará a las 19.30 con la exhibición de una película sobre el Congreso Mundial de Publicidad. Por las noches, a las 21, las delegaciones visitantes serán agasajadas con una cena criolla en un establecimiento industrial.

La clausura del simposio tendrá lugar mañana, a las 21, en la "Bodega del 900". A los postres se hará entrega de plaquetas recordatorias y se hará un desfile de modelos.

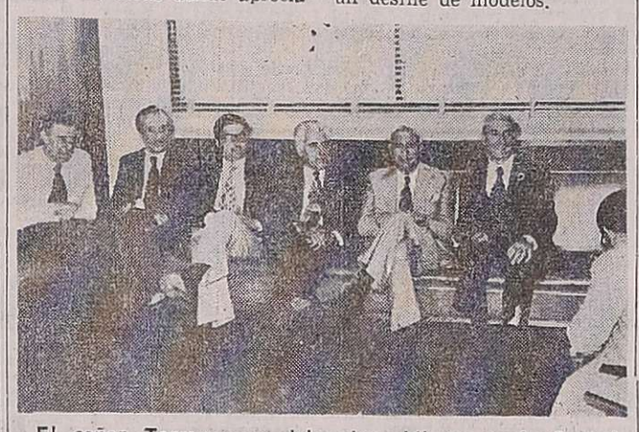

El señor Terranova y delegados chilenos y de Capital Federal de visita en este diario.

Delegados chilenos destacan la importancia del encuentro

Durante una visita realizada a este diario en horas de la tarde de ayer, el presidente de la Asociación Mendocina de Agencias de Publicidad, señor J. Orlando Terranova, que concurrió acompañado por miembros de la delegación de publicitarios chilenos, el secretario del área latinoamericana de la Asociación Internacional de Publicidad, señor Jaime Fernández y el señor José M. Guitart, director del Banco de Intercambio Regional, expresó la satisfacción de la entidad organizadora del Primer Simposio Cuyano de Publicidad por el interés despertado en el mundo de la actividad del país y de la vecina República de Chile.

Señaló el señor Terranova que la presencia de las destacadas figuras que participan del simposio, constituye la mejor respuesta a una iniciativa inspirada en el propósito de estrechar vinculaciones en función del perfeccionamiento profesional y de una confraternidad regional para que la publicidad cumpla en plenitud su función de servicio a la sociedad.

Los delegados chilenos estaban presididos por el secretario general del Círculo de Publicitarios de Chile, señor Francisco Linares, a quien acompañaban los señores Iván González, del área Regional del Círculo de Publicitarios de Valparaíso y Viña del Mar, y Luis Quintana. Coincidieron los visitantes chilenos en asignar especial importancia al simposio de publicidad en cuanto constituye una forma de perfeccionamiento profesional y de estrechar relaciones afectivas entre argentinos y chilenos dedicados a la misma actividad. Anunciaron que en los meses próximos se realizará un encuentro profesional de publicitarios en Chile, a los que desde ya descontaban la presencia de los colegas mendocinos y de Buenos Aires.

Por su parte el señor Jaime Fernández explicó los alcances de la Asociación Internacional de Publicidad, que tiene representación de 80 países y 40 capítulos en todo el mundo, siendo la única entidad —dijo— que agrupa a anunciantes, medios y agencias. Confirmó que su presencia obedecía al hecho de haber sido designado para traer el auspicio de la entidad al simposio cuyano, que ofrece respuesta a un requerimiento que fue muy concreto durante el Congreso Mundial.

Maestras de la promoción 1951 se reunirán

Las integrantes de la promoción 1951, de 5º y 6º años de la Escuela Normal "Tomás Godoy Cruz", festejarán las bodas de plata de su egreso.

El programa preparado es el siguiente: el 26 a las 20, misa en acción de gracias en la parroquia de San Agustín, y a las 21.30, cena de camaradería en el Jockey Club; el 27, a las 11, clase magistral en el salón de actos de la Escuela Normal.

Las adhesiones se recibirán hasta el lunes en los teléfonos 257252, 223804 y 262093.

El gobernador, el comandante de la 8ª Brigada y el director del Liceo Militar durante la ceremonia.

Entregaron sables a cadetes del Liceo Militar Gral. Espejo

Los cadetes de III año del Liceo Militar General Espejo recibieron ayer sus sables de mando en una emotiva ceremonia cumplida en el campo de deportes del instituto y que contó con la presencia del gobernador de la Provincia, brigadier mayor (RE) Jorge Sixto Fernández; el comandante de la Octava Brigada de Infantería de Montaña, general Jorge Alberto Maradona; el ministro de Obras y Servicios Públicos coronel Benito Pajariño, altos jefes y oficiales del Ejército y Aeronáutica y padres y familiares de los cadetes. Luego de la recepción de las autoridades por parte del director del Liceo, coronel Carlos Horacio Tragant, de inmediato se pasó revista a los cadetes, que se encontraban en formación con el saludo de práctica. A continuación y leída la orden del día, la banda del instituto militar ejecutó las estrofas del himno patrio, que fueron coreadas por los asistentes. Seguidamente el capellán del Liceo padre Héctor Gimeno pronunció una oración en acción de gracias y bendijo los sables que posteriormente fueron entregados a los cadetes por sus respectivos padres. El general Maradona en forma simbólica asumió la representación de los demás progenitores e hizo entrega del sable a su hijo, que está cursando estudios en el Liceo. Las escenas de emoción se repitieron después cuando padres y cadetes cumplieron idéntica ceremonia y se estrecharon en cariñoso abrazo.

Pronunció luego un discurso el jefe del cuerpo de cadetes teniente coronel Luis Daniel Ahumada, quien expresó entre otros conceptos: "Arma como ésta enseñó el camino de la libertad al Santo de la Espada, también supo de hazañas con el famoso Ejército del Norte y en camino consiguió a punta de lanza la conquista del desierto y finalmente se encargó de señalar la sacrosanta celeste y blanca en un día de Junio junto al río, Juramento para que valerosos patriotas le prometieran fidelidad eterna aún a costa de la sangre y el llanto de lo más íntimo". Luego de otros conceptos pidió que "Dios os guarde y que la tutela de nuestra Generala y Patrona del Ejército contribuyan para abrirles paso en la vida, haciendo que este sable se troque en pluma, en estudio, en trabajo fecundo y en afán social, donde predominan los valores de la democracia, de convivencia y profundamente cristianos. Pero esta arma no se debe dejar nunca, porque ella estará siempre presta a ser empleada con coraje y con tesón, porque cuando la Patria llame a sus hijos, como llamó en el pasado de gloria a nuestros antepasados que nos legaron este presente, todos debemos concurrir como hoy lo hacen en muchos lugares del suelo como en Tucumán, donde ya muchos hermanos regaron con su sangre en defensa de la celeste y blanca, por el derecho único de lealtad y orgullo hacia lo que es Dios, Patria y Hogar".

Al término de la arenga el teniente coronel Ahumada pidió la venia para iniciar el desfile del cuerpo de cadetes a su mando y al ritmo de la marcha liceista hicieron su paso los cadetes.

El general Maradona abraza a su hijo.

Importantes recomendaciones de la convención de aseguradores

Finalizó la IV Convención de Aseguradores Argentinos. La sesión de clausura tuvo lugar en el Plaza Hotel, y fue presidida por el superintendente de Seguros de la Nación, doctor Marcelo Gowland Acosta, quien fue acompañado en la mesa directiva, por el vicesuperintendente del organismo nacional, doctor Telmo Iván Arn; presidente de la Asociación Argentina de Compañías de Seguros y titular de la Convención, señor Silvio César Santopietro; vicepresidente primero de la convención, doctor Mariano Marcó y miembros de la comisión organizadora del congreso de aseguradores argentinos.

Tras dejar inaugurada la sesión, por el señor Santopietro, el secretario relator procedió a dar lectura a las recomendaciones elaboradas por las comisiones de trabajo, textos que sometidos al criterio de la asamblea fueron aprobados por unanimidad. De las recomendaciones aprobadas damos a conocer las de mayor interés.

Seguro de vida. — Fue aprobada la recomendación, de gestionar la eliminación de todos los gravámenes que afectan los egresos por contratación de seguros de vida, accidentes y enfermedad, como también rentas vitalicias. También promover la mayor difusión de seguros de vida individuales, con prima de ahorro a capital ajustable mediante una gestión orientada a obtener la emisión de valores nacionales ajustables de mayor plazo de rescate, que posibilite la instrumentación de planes de seguros a capital variable de términos, acordes con los requerimientos de la demanda potencial.

Seguro a las exportaciones. — Atento al alto interés en reducir la incidencia de todo factor, que integre el costo final de las exportaciones argentinas, y en promover el aseguramiento de las mismas en el país, facilitando la eliminación de aquello que dificulte su mejor colocación en el mercado internacional, se recomendó que la Asociación Argentina de Compañías de Seguros, gestione la exención de impuestos internos a los seguros de transportes, vinculados a las exportaciones y que se realicen los estudios de las adecuaciones tarifarias tendientes a promoverlas.

Daños por hechos de violencia de raíz política. — Otro tema recomendado fue el del epígrafe. Se aprobó requerir a la Superintendencia de Seguros de la Nación, la urgente aprobación de la propuesta formulada por la Asociación Argentina de Compañías de Seguros en cuanto a ampliar la cobertura básica general de la rama incendio, mediante la inclusión en la misma, con la extraprima correspondiente, de los daños causados por hechos de huelga o "lock-out", tumulto popular, vandalismo y terrorismo vinculado con esos hechos o de carácter autónomo.

Que seguidamente se adopte esa solución para las otras ramas de seguros de daños, con las adecuaciones pertinentes. Que en los daños causados por los demás hechos de violencia de raíz política, generalmente designados como subversivos, (hechos de rebelión, sedición, motín, guerrilla o terrorismo vinculado con alguno de tales hechos) y su represión, los que no se consideren susceptibles del seguro voluntario, y en tanto las autoridades no los cubran mediante un sistema de subsidio, se exteriorice la voluntad del servicio del seguro privado, para su eventual cobertura por seguros obligatorios, a ser contratados con cualquier entidad aseguradora autorizada, siempre que se atenga a ciertos requisitos mínimos que lo hagan viable, como ser sólo para determinados bienes montos moderados, coberturas simplificadas, primas técnicas compensatorias y el correspondiente reaseguro.

Responsabilidades laborales de los empleadores. — Sobre este tema se recomendó que se procure interesar a las autoridades pertinentes, en la unificación de la legislación laboral, en cuanto a las responsabilidades patronales con relación a sus trabajadores, por determinados infortunios que hacen a la salud, incapacidad o muerte, actualmente dispersas y aún superpuestas, según los regímenes autónomos de accidentes del trabajo y enfermedades profesionales, contrato de trabajo y el Código Civil, lo que tendría la ventaja de armonizar las prestaciones en beneficio, tanto de los trabajadores como de los empleadores responsables. Otra recomendación del mismo tema fue la de que sin perjuicio de ello, los organismos técnicos de la Asociación Argentina de Compañías de Seguros, estudien la implementación de un seguro combinado que atienda los riesgos que se aluden, en forma tal de brindar a los empleadores una cobertura completa de las prestaciones derivadas de estas responsabilidades.

La mesa directiva de la sesión de clausura realizada en el Plaza Hotel.

Responsabilidad civil respecto a linderos. — El congreso acordó recomendar que los organismos técnicos de la Asociación de Compañías de Seguros procure, ya sea por una cobertura unificada o mediante un seguro combinado, que la póliza básica general del seguro de incendio, ampare también la responsabilidad civil del propietario del inmueble asegurado que, a consecuencia directa e inmediata del siniestro que sufra por incendio y/o explosión, provoque a su vez daños a linderos por los cuales debe responder en virtud de las normas del Código Civil.

Riesgo atómico. — Finalmente se dio lectura a la recomendación que sobre el problema del riesgo atómico, ha determinado que la Asociación Argentina de Compañías de Seguros, sobre la base de trabajos difundidos en el ámbito local y de los antecedentes internacionales, promueva ante las autoridades la necesidad de que se encare una legislación orgánica, frente a la realidad concreta de los riesgos nucleares en nuestro país.

Discurso de clausura

El doctor Marcelo Gowland Acosta pronunció el discurso de clausura. Lo inició diciendo la satisfacción que le producía como superintendente de Seguros de la Nación, haber sido invitado a la convención y calificó de inteligente y profícua la labor realizada en el congreso. Habló del sombrío panorama económico que había heredado el gobierno nacional y expresó que la vigencia de la ley 20.091, es el producto de largos años de trabajo y de consultas, en las que intervinieron las figuras más capacitadas en la materia desde el año 1959. Afirmó que la ley llenará un vacío en la legislación positiva que permitirá al organismo de control, ejercer el papel de superintendencia que inspiró la creación con la jerarquía que requiere la función rectora que le compete y el respeto que los aseguradores se merecen.

Finalizó su discurso indicando que éste puede ser un año decisivo para la actividad del ramo, para un futuro de grandeza, y que para ello se precisa de la cooperación desinteresada y patriótica, haciendo fervientes deseos de hacerlo y hacerlo bien, con entendimiento abierto y sin cortapisas.

Luego habló el doctor Marcó. Como vicepresidente primero de la convención, agradeció la designación y destacó las significativas actuaciones de todos los congresales. Destacó las palabras de los funcionarios nacionales del ramo, tanto en el acto inaugural como en el de clausura, y terminó agradeciendo la colaboración de autoridades y congresales para el feliz éxito de las jornadas.

Los actos finalizaron con una cena que se realizó en el Plaza Hotel, con asistencia de autoridades nacionales de la Superintendencia de Seguros de la Nación, y congresales.

EXCURSION 9 DIAS
CHILE..!
Viña del Mar
PRECIO CONTADO .... $ 23.900
c/PASAJES y ½ PENSION
CARLOS PAZ
PRECIO CONTADO .... $ 15.900
c/PASAJE y ½ PENSION
CONSULTE FINANCIACION Y EXCURSIONES POR MAS DIAS - CON O SIN PASAJES
—CONCRETE AHORA SU RESERVA - SALIDAS DIARIAS.
—PLAZAS LIMITADAS.
T. CUSSAN - Necochea 40. Local 2 - Mendoza
Leg. D. N. S. T. Nº 1568
Licencia en trámite
19.11 F 51794 29.11 A

EL LUNES ABRE SU NUEVO LOCAL
PIZZERIA capri
EL PALACIO de la PIZZA
LAVALLE 109
CASI ESQUINA SAN JUAN

La Cámara de Fraccionadores de Vinos de Mendoza
(e.f.)
Comunica al público consumidor que desde el próximo día lunes 22 del corriente mes, ha sugerido que el Precio de Venta indicativo de los Vinos de Mesa embotellados denominados de litro sea el siguiente: (Tintos, Blancos, y/o Rosados)
$ 47,00 la botella
en mostrador, sin envase y sin enfriar
20.11 F 21.11 D

ALGUNA VEZ HIZO CAFE CON EL CALEFON?
Seguramente nunca.
Porque los viejos sistemas de agua caliente para edificios, con caños metálicos, contaminan con sales de plomo, hierro y cobre, el agua que circula por ellos.
Ahora, en cambio, existe TERMOLEN ®.
TERMOLEN ®, el nuevo caño de polipropileno marrón rígido para agua caliente, roscado y con toda la gama de accesorios, no se deteriora con el uso ni acumula sarro en su interior permitiendo un volumen constante de fluído a través de los años. Coeficiente contracción y dilatación 2 %.
Para siempre.
Caños TERMOLEN ®.
Identifíquelos por la marca verde.
INDUSTRIAS PLASTICAS SALADILLO S.A.I.C. y F.
Bolivia 4520 - Tel. 571-6848/0575/5658/572-6032/6054
Capital Federal

HUGO HECTOR BRUNO
Concesionario oficial Peugeot en Mendoza
DA LA BIENVENIDA A LOS DIRECTIVOS Y EJECUTIVOS DE
SAFRAR S. A.
COMO ASI TAMBIEN AUGURA EL MEJOR DE LOS EXITOS A LOS INTEGRANTES DEL EQUIPO OFICIAL DE COMPETICION PEUGEOT Y A SUS PILOTOS.
20.11 F 32338 20.11

Blat ®
Investigación + Desarrollo S.R.L.
tiene el agrado de anunciar que ha designado representante exclusivo en Cuyo para toda la línea de sus equipos de audio, a:
ingeniería Pace
Patricias Mendocinas 923 - Tel. 248448 - Mza.

ingeniería Pace
agradece a BLAT – Investigación + Desarrollo S.R.L. – su confianza, por haberlos nombrado representantes exclusivos en Cuyo para la comercialización de sus afamados productos de Audio.
LO INVITAMOS HOY DE 10 A 12 Y DE 19 A 20 A ESCUCHAR Y ADMIRAR ESTOS EQUIPOS EN NUESTRA SALA DE AUDIO.

LOS ANDES

Fundado el 20 de Octubre de 1882 por el Dr. Adolfo Calle

Directoras:
Carmen Usandivaras de Calle
Elcira Videla de Schiappa de Azevedo

MENDOZA, SABADO 20 DE NOVIEMBRE DE 1976

Nuestra ausencia del mercado canadiense

Manifestaciones vertidas por un consultor económico y ex funcionario en el área comercial del gobierno de Toronto, Canadá, durante una entrevista que le hiciera este diario con motivo de su visita a Mendoza, permiten tener una idea clara de la escasa significación que revisten las exportaciones argentinas a ese país. Frente al cuadro estadístico indicativo de que el volumen de importaciones canadienses que fue del orden de los 34.635,5 millones de dólares en 1975, aparece la Argentina con solo una participación de 13,2 millones de esa moneda, mientras Brasil, Chile, Colombia y Ecuador vendieron productos a ese país en 1975 por 170,2 millones, 19,1 millones, 32,2 millones y 21,1 millones respectivamente.

Solo en vino de mesa Canadá importó por valor de 58,4 millones de dólares correspondiendo a la Argentina un total de exportación de 123 mil dólares. En la importación de vinos finos nuestro país no figuró. En ese mismo año 1975 Canadá importó conserva de tomate por 31,2 millones de dólares de los cuales solo 24 mil dólares corresponden a la compra de ese producto en la Argentina. Además ese país importó el año pasado pasas de uva por 19 millones de dólares y uva en fresco por 47,5 millones, sin ninguna participación argentina.

Cabe preguntarse aquí qué ha pasado en orden a las relaciones comerciales y económicas argentino-canadienses para que nuestro país haya quedado tan marginado de uno de los mercados de más alta capacidad de consumo del mundo. La extrañeza se acentúa cuando se piensa que ambos pueblos han mantenido tradicionales vinculaciones amistosas y que, por otra parte, los productos argentinos gozan de buen prestigio por su calidad. Si otros países latinoamericanos han logrado penetrar en Canadá más significativamente, resulta difícil explicarse por qué la Argentina se ha quedado rezagada.

Sin embargo la explicación es sencilla. La Argentina ha carecido de una voluntad agresiva de expansión en nivel de exportaciones como expresión de política permanente de desarrollo. Es decir que no definió objetivos concretos en el terreno económico, manteniéndose en líneas generales en el viejo esquema de una concepción limitada del comercio exterior, mientras otros países adecuaban sus estrategias y políticas a las transformaciones que se han venido operando en el mundo a partir de la segunda guerra mundial. Cuando el impulso de la generación del 80 se agotó, el país quedó atrapado en la maraña de una confusión que le restó posibilidades de crecimiento sostenido. No se miró más allá de los escasos mercados habituales y el país no pudo tampoco desprenderse de los viejos criterios económicos que lo encerraban en un círculo vicioso. Esta falta de grandes objetivos impidió el desarrollo regional y la incorporación de la producción del interior al proceso de expansión que se fue debilitando paulatinamente. Este no es solo un problema de empequeñecimiento económico sino también y muy fundamentalmente de indecisión política que tenía que reflejarse, obligadamente, en la ausencia de infraestructura, de regímenes promocionales, cambiarios y crediticios adecuados y, fundamentalmente, en la carencia de una actitud nacional fundada en una conciencia nacional exportadora.

El caso de Canadá plantea forzosamente interrogantes que exigen respuestas. Y la respuesta debe estar dada por la toma de conciencia por parte del empresario y el productor de que deben prepararse y capacitarse para la exportación y utilizar las armas que manejan los países líderes en la actividad. Y que es preciso comprender que el exportador no puede atenerse solo a las posibilidades que ofrecen los convenios de gobierno a gobierno, sino que es menester aprender a acceder en los mercados libres, donde se impone la agresividad, la iniciativa, la eficiencia, la seriedad y la continuidad en el esfuerzo y en los compromisos.

También es preciso aceptar que el comercio exterior no es el negocio de un sector sino que debe ser el negocio del país y en ese sentido se impone coordinar la tarea de penetración con las representaciones diplomáticas, algo de lo cual ya se está haciendo actualmente en Colombia y la Unión Soviética, las empresas de transporte, las entidades bancarias nativas y regionales y las instituciones de información, investigación y promoción de los sectores público y privado. Nuestra ausencia del mercado canadiense es parte de una crisis nacional de presencia, voluntad y de confianza en el país. Pero no se trata de mirar hacia atrás sino de afrontar el presente y el futuro, sabiendo que la Argentina tiene un vasto horizonte que la desafía a demostrar su capacidad.

II Congreso Nacional de Gastroenterología

Mañana comenzará sus deliberaciones en esta ciudad el II Congreso Nacional de la Federación Argentina de Gastroenterología. A la importante reunión asistirán especialistas de nuestro país y también de Brasil, Chile, Perú, Bolivia, Uruguay y Paraguay.

El interés despertado por el simposio queda reflejado en la cantidad de 460 relatores, quienes expondrán sus trabajos de investigación. En forma de foro se tratarán asuntos vinculados con la moderna endoscopía, que estarán a cargo del Grupo Endoscópico de la República Argentina y de la Sociedad Interamericana de Endoscopía.

La sesión inaugural se realizará mañana a las 20.30 en el teatro Independencia y las reuniones de trabajo se desarrollarán en la Facultad de Filosofía y Letras de la UNC, en la Ciudad Universitaria. El congreso cuenta con los auspicios del Ministerio de Bienestar Social de la Nación, el Gobierno de la Provincia, el rectorado de la Universidad Nacional de Cuyo y la Facultad de Ciencias Médicas, y de otras entidades científicas del país y el extranjero.

Universidades

Nacional de Cuyo

Departamento de Extensión Universitaria.— Los profesores que aprobaron el curso de Actualización y Perfeccionamiento sobre Adolescencia, pueden retirar los certificados que les corresponden. A tal fin deben pasar por la sede del organismo, 1er. piso de la Facultad de Ciencias Médicas, ala norte, sector oeste, Ciudad Universitaria, de lunes a viernes, dentro del horario de 9 a 12 y de 16 a 19.

Becario

Curso Latinoamericano sobre Adolescencia. — El doctor Oscar Eduardo Sadler, encargado de la Unidad de Adolescencia de la Dirección Provincial del Menor, ha sido becado para asistir al curso Latinoamericano sobre Adolescencia que se dicta en la Capital Federal. Este curso es auspiciado por la Organización Panamericana de Salud de la Secretaría de Salud Pública y la Municipalidad de la provincia de Buenos Aires y cuenta con la organización de la División Endocrinología Infantil del Hospital General de Niños de Buenos Aires.

Habilitóse ayer exposición de gráficos de las obras públicas

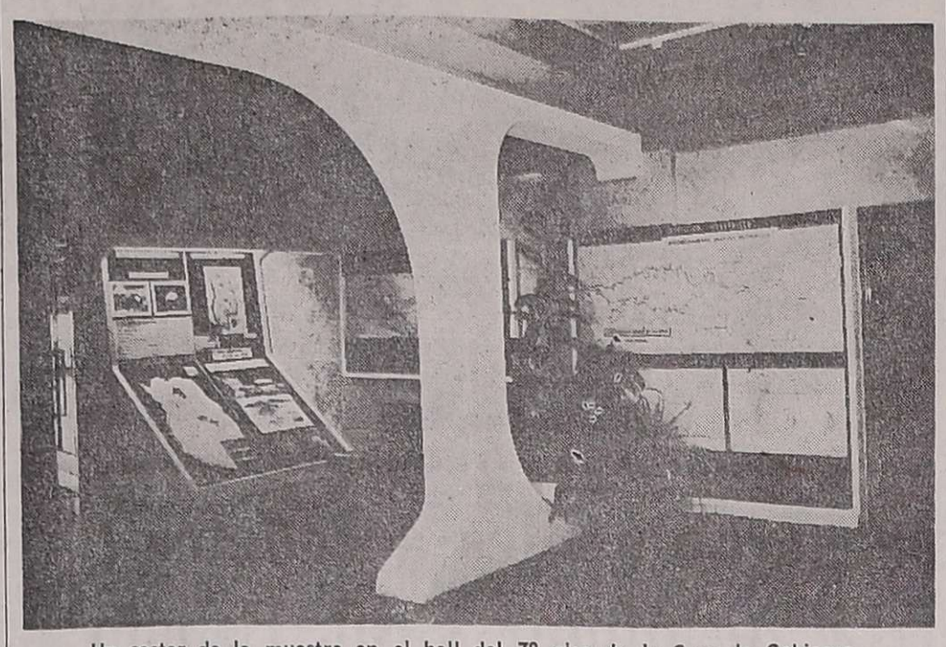

Un sector de la muestra en el hall del 7º piso de la Casa de Gobierno.

En el hall central del séptimo piso de la Casa de Gobierno, sede del Ministerio de Obras y Servicios Públicos, quedó habilitada ayer —en ocasión de festejarse el Día de la Construcción—, una muestra de trabajos realizados por las reparticiones que dependen de esa cartera y que muestran el desarrollo de diversas obras públicas, algunas terminadas y otras en ejecución, plan para 1977, gráficos, maquetas, fotografías, etc.

Asistieron el gobernador de la Provincia, brigadier mayor (RE) Jorge Sixto Fernández; el presidente de la Cámara Argentina de la Construcción, filial Mendoza, ingeniero Ignacio González Arroyo —organismo que cedió los exhibidores y costeó las instalaciones realizadas con ese motivo—; los ministros de Obras y Servicios Públicos, coronel Carlos Benito Pajariño; de Hacienda, comodoro (R) Pedro Patricio Ferrero; de Economía, ingeniero agrónomo Félix Carlos La Red; y de Cultura y Educación, doctor Carlos Orlando Nallim; secretario general de la Gobernación, comodoro Manuel Alvarez; subsecretarios, directores de reparticiones; profesionales de organismos estatales y privados; miembros de empresas constructoras e invitados.

En presencia del gobernador, el ministro de Obras obsequia el escudo argentino, hecho en cerámica, al presidente de la Cámara Argentina de la Construcción, ingeniero González Arroyo.

Cámara de la Construcción

El ministro Pajariño, como dueño de casa, dio la bienvenida a la delegación de la Cámara Argentina de la Construcción y expresó su complacencia por la exposición de trabajos realizados en base a la conjunción de esfuerzos. Luego cedió la palabra al titular de aquel organismo, ingeniero González Arroyo, que expresó que "esta muestra es un ejemplo de las relaciones cordiales que existen entre las empresas constructoras y el Gobierno de Mendoza". Informó después que "la cámara da ocupación, a través de las diferentes empresas afiliadas, a unos 8.000 operarios distribuidos en todo el país", para puntualizar luego que "Mendoza cuenta con un conjunto de empresas pujantes que se dedican a la construcción de obras de todo tipo que requiere la comunidad".

Finalizó su alocución señalando "dos hechos importantes para la provincia —según dijo—: el primero de ellos, es la feliz terminación de los estudios del complejo Potrerillos, y segundo, la finalización de una polémica que data de muchos años, como es la distribución de caudales del río Colorado, hecho no evaluado totalmente ahora. Son dos obras fundamentales —acotó— que se han logrado gracias a la labor desarrollada por las autoridades de la provincia".

Palabras de Pajariño

Habló después el titular de Obras y Servicios Públicos. Tras puntualizar que "el gobierno mantiene un permanente y fluido diálogo con intercambio de opiniones con las entidades privadas de la construcción, diálogo que permite resolver problemas heredados y que son trabas para el normal desenvolvimiento del trabajo y de las relaciones entre gobierno y empresas", dijo, refiriéndose a la muestra, que "la Cámara Argentina de la Construcción demuestra un elevado grado de madurez, de sentido común y de arraigados conceptos de lo que deben ser las relaciones a nivel humano y de administración pública. Esta demostración —afirmó— es la ratificación de una mutua comprensión y de un intento demostrativo de que los argentinos hemos empezado a comprendernos y hemos recogido la experiencia de que, aunando criterios y defendiendo los mismos intereses y objetivos, vamos a lograr lo que todos ansiamos: la reorganización que nos permita encarar, sin dilaciones, con firmeza, todo lo que signifique el progreso y la grandeza de Mendoza y del país. Brindo mis mejores elogios —dijo finalmente— en el Día de la Construcción y auguro éxito a las empresas vinculadas a esa actividad. De hoy en más, se impone un compromiso de aunar esfuerzos entre el gobierno y las fuerzas vivas en beneficio de los habitantes de esta maravillosa provincia".

Entrega de obsequios

El ministro de Obras y Servicios entregó después un obsequio al presidente de la Cámara Argentina de la Construcción, filial Mendoza. Consistió en un escudo argentino, hecho en cerámica, confeccionado aquí, gesto que agradeció el ingeniero González Arroyo.

También se entregaron premios a tres estudiantes, alumnos de 1er año del Colegio "San Buenaventura" de esta ciudad, que se hicieron acreedores a una distinción por la composición "Ministerio de Obras y Servicios Públicos", de la materia Formación Cívica. Son ellos: Sergio Arauco, Marcelo Verdú y José Luis Valle. Luego se sirvió un refrigerio a los asistentes.

La exposición

En los paneles se exhibe documentación, gráficos, maquetas, fotografías, etc., relacionados con las obras públicas que se ejecutan en la Provincia. Participan la Dirección de Tránsito y Transporte, Instituto Técnico de Investigaciones y Ensayos de Materiales, Dirección de Arquitectura y Planeamiento, Dirección de Construcciones, Dirección de Obras y Servicios Sanitarios, Dirección Provincial de Energía, Vialidad Provincial, Parque Industrial Petroquímico, Río Colorado (CETARC), Dirección Provincial de Transportes, Aprovechamiento Múltiple de Potrerillos, Dirección de Hidráulica, Irrigación, Geodesia y Catastro, etc.

Se grafica la red troncal de integración de Mendoza, de norte a sur, que cubrirá zonas no servidas hasta ahora por la red troncal nacional. Ese camino, en proceso de abertura, tendrá 805 kilómetros de longitud y se extiende, desde el límite con San Juan, pasando por la zona este hasta el sur, en el límite con La Pampa y Neuquén.

Se muestra al público el registro de la Estación Sismológica del parque General San Martín, con el sismo que afectó a China el 27/7/76, magnitud 8,2 y que fue el mayor ocurrido en el mundo desde 1969. En cuanto al plan de obras públicas esbozado para 1977, computados los distintos organismos estatales, implicará una erogación de $ 6.139.586.000 y un total de 240 obras nuevas correspondientes a Irrigación, Hidráulica, Vialidad, Energía, Servicios Sanitarios, etc.

Geodesia y Catastro exhibe en un amplio gráfico las parcelas censadas y no censadas por departamento. Se estiman en 15.083.000 las hectáreas fiscales, de las cuales sólo hay censadas 995.623 Has. Las parcelas rurales y urbanas que son tributarias son 259.000 unidades, y en cuanto a las rurales tributarias ascienden a 75.828.

La muestra se complementa con un archivo gráfico y será renovada frecuentemente, con el aporte de nuevos materiales que hagan llegar las reparticiones de Obras y Servicios Públicos.

Entidades científicas

Sociedad Argentina de Pediatría. — La filial Mendoza de esta entidad organiza para los días 26 y 27 un curso de neumonología infantil, con la participación de los doctores Eliana Ceruti, Carlos Casar y Armando Díaz, del Hospital "Roberto del Río", de Santiago de Chile. Las inscripciones se reciben en la biblioteca de la entidad organizadora y su costo es de $ 1.000.

También informó la misma sociedad que hoy a las 9.30 se realizará una reunión científica. El doctor José Segarra tratará el tema "Estrabismo".

Semana de la Fundación Rotaria

En la semana del 14 al 21 de noviembre, más de 750.000 hombres de 151 países del mundo conmemoran la Semana de la Fundación Rotaria del Rotary Internacional. La Fundación Rotaria es un fideicomiso que busca el avance de la comprensión y la buena voluntad entre los pueblos de naciones diferentes, como objetivo fundamental. Para ello dispone de distintos programas entre los que se destacan las "becas educativas". Este año, más de 1.400 jóvenes de distintas latitudes hacen uso de esas becas, que son instituidas por la Fundación Rotaria. Numerosos jóvenes de nuestro medio han gozado de esas becas y nuestra provincia es receptora de los beneficios de contar profesionales, maestros de educación diferencial y técnicos en distintas especialidades capacitados en el exterior. Todos los clubes rotarios ofrecen este año becas para jóvenes universitarios graduados, maestros de educación diferencial y estudiantes de periodismo.

Entregarán diplomas a catequistas

Durante una misa que oficiará monseñor José Manzano, hoy a las 17 se procederá a la entrega de diplomas de catequistas a los egresados este año del Instituto Arquidiocesano de Catequesis "Divino Maestro". El acto se hará en Rondeau 182 y se ha invitado a concurrir a los familiares de egresados y ex-alumnos del instituto.

Nuevo sistema de suspensión probará el ferrocarril Belgrano

Partirá hoy, a las 10, desde la Estación San José del Ferrocarril Belgrano, en viaje especial hasta Los Andes (Chile), un coche-motor al que se ha aplicado un moderno sistema de suspensión, creado y patentado por técnicos ferroviarios argentinos.

El viaje ha sido organizado por Ferrocarriles Argentinos, con el auspicio de "La Superiora" Bodegas y Viñedos S.A. y de importadores chilenos. El acontecimiento, coincide con la materialización de la exportación de 34 millones de litros de vino a granel, realizada a través del Ferrocarril General Belgrano y que constituye la operación más importante que se cumple entre nuestro país y Chile.

Participarán de este itinerario, además de funcionarios de Ferrocarriles Argentinos y del Ferrocarril General Belgrano, autoridades del Instituto Nacional de Vitivinicultura, de la Administración Nacional de Aduanas, directivos de La Superiora, periodistas de los órganos de difusión locales e invitados especiales.

En la ciudad de Los Andes, Chile, adonde se arribará aproximadamente a las 18, la delegación argentina será recibida por autoridades ferroviarias del país hermano, aduaneras, del Servicio Agrícola y Ganadero y periodistas.

Luego de una cena que se servirá en un restaurante de la ciudad trasandina, el grupo emprenderá el regreso mañana, a las 10, esperándose su arribo a la estación San José del Ferrocarril Belgrano alrededor de las 19.

Misión de fe destinada a bolivianos

El Decanato de Guaymallén, dependiente del Arzobispado de Mendoza y que integran todos los curas párrocos de este departamento, se encuentran organizando la misión denominada: "Cristo Amigo", con destino a todos los residentes de Bolivia y que viven en el departamento Guaymallén.

Las actividades comenzaron el 14 del corriente con el anuncio y oración en todas las parroquias por el éxito de la misión y prosigue diariamente, hasta el 28 con este programa: a las 9, oración comunitaria del equipo misionero en el templo San Mauricio, Lemos 1536, Pedro Molina; a las 10, encuentro con los niños de los barrios; a las 16 visita a las familias y a las 20, encuentro familiar para manifestar el amor a Cristo Amigo y el cariño a la Virgen María, con cantos, oraciones y conversaciones.

El 28, se celebrará el Día de la Fraternidad con el Migrante. A las 11, misa de concelebración con el arzobispo de Mendoza y misioneros en la iglesia San Mauricio.

Además, en todas las parroquias de Guaymallén se celebra misa a las 20, todos los días, predicación y oración por los migrantes.

Clausuran hoy ciclo de charlas para diabéticos

La Asociación Mendocina de Ayuda al Diabético informó que hoy se realizará el acto de cierre del ciclo 1976, de la "Escuela para la Salud Pública". Se desarrollará a partir de las 11 en el aula magna, planta baja del Hospital Central, y en su transcurso se procederá a entregar diplomas a los disertantes y certificados a quienes concurrieron asiduamente a las clases. La entidad organizadora, AMADI, invitó a asistir a los diabéticos y sus familiares.

Integrantes de Acción Católica, acompañados por el asesor arquidiocesano, anunciaron los actos que se cumplirán con ese motivo.

Jornada de oración se hará en honor de Cristo Rey

Visitaron LOS ANDES para anunciar los actos que se cumplirán mañana —festividad de Cristo Rey y Día de la Acción Católica— el canciller del Arzobispado y asesor arquidiocesano de Acción Católica, monseñor Rafael Rey; la presidenta de la Junta de Acción Católica, señora Nilda de Cortijo, y el miembro del Consejo de Hombres de esa entidad, señor Ignacio Roveres.

Tras puntualizar que la "Acción Católica es una organización de laicos filialmente adherida a la jerarquía, con una estructura propia que actúa bajo la dirección de los obispos y cuyo fin es el mismo de la Iglesia", afirmaron que la "Acción Católica desarrolla su actividad a través de cinco ramas: la de mujeres, la de hombres, la de profesionales y la de jóvenes de ambos sexos". Señalaron después que "su Santidad, el Papa Paulo IV insiste en forma permanente en la necesidad de promover el nucleamiento de todos los laicos en esta institución, por ser ella la que nos expresa el sentido apostólico de toda la Iglesia. También los quieren —acotaron— nuestros obispos. Para el Papa, la Acción Católica tiene vigencia, es actual y constituye una verdadera esperanza para la iglesia actual. Las cinco ramas antes citadas están trabajando —según dijeron— en la evangelización y para conseguir el fin de la Acción Católica, que es la restauración del mundo moderno en la paz de Cristo".

Con motivo de celebrarse mañana la festividad de Cristo Rey y el Día de Acción Católica, se cumplirá una jornada de oración y de reflexión que presidirá el arzobispo de Mendoza, monseñor Olimpo Santiago Maresma. Se hará en el Colegio Don Bosco, Córdoba 249, a partir de las 9 y finalizará al mediodía, con una misa que oficiará el arzobispo.

Se invitó a todos los dirigentes y militantes de la Arquidiócesis a hacerse presente.

Aniversario de la Vuelta de Obligado

Con motivo de cumplirse hoy otro aniversario del combate conocido por "Vuelta de Obligado", la Comisión Permanente de Homenaje a los Auténticos Héroes Nacionales hará oficiar una misa en memoria de los jefes, oficiales, suboficiales y soldados del Regimiento 1º de Patricios caídos en la acción. El oficio tendrá lugar hoy a las 19 en la catedral de Nuestra Señora de Loreto.

Precios promedios del vino de traslado en Cuyo

El INV informó que de conformidad con las normas del régimen de prorrateo para la salida de vinos comunes a consumo, el organismo realiza un control y verificación de todas las operaciones de compra venta para despachos de vinos comprendidos en ese régimen.

Los datos de esa verificación, de acuerdo con los contratos sellados recibidos entre las fechas que se indican, son procesados en el Centro de Computación del INV. Los precios resultantes en la comercialización son:

MENDOZA (entre el 8-11-76 al 15-11-76)

	Precio promedio ponderado	Precio máximo indicativo
TINTOS	$ 20,24	$ 26,—
BLANCOS	„ 22,72	„ 25,—
CRIOLLOS	„ 13,96	„ 23;—

SAN JUAN (entre el 8-11-76 al 12-11-76)

	Precio promedio ponderado	Precio máximo indicativo
TINTOS	$ 19,68	$ 20,—
BLANCOS	„ 18,65	„ 23,50
CRIOLLOS	„ 15,20	„ 19,—

Al cierre de la semana, se mantienen estables las cotizaciones que determina la Comisión de Precios del Mercado de Vinos de Mendoza. Las mismas son de $ 2.500 para los tintos de corte por hectolitro; $ 2.000 para los tintos expedición; $ 1.800 para los criollos y $ 2.600 para los blancos.

Estos valores se refieren a cuotas vigentes del prorrateo y condiciones de pago de una cuota contado y cinco cuotas mensuales. El volumen que totalizaron 108 contratos registrados en la fecha, y que comprenden operaciones concertadas en los últimos 30 días, fue de 52.597 hectolitros, habiéndose obtenido un precio promedio de $ 2.398,51 por hectolitro para los tintos; $ 1.673,79 para los criollos y claretes y $ 2.425,30 para los tipos blancos.

Educacionales

Casa del Maestro. — El médico clínico de esta entidad atiende a los asociados, en Alem 152, de lunes a viernes, de 10.30 a 12.30, y el médico ginecólogo, los lunes, miércoles y viernes, de 19 a 21, y los martes y jueves, de 17 a 19.

Suplencia de vicedirector. — El lunes a las 12, en inspección general, se ofrecerá la suplencia de vicedirector para la escuela "Emilia Mingo de Armanini", de El Challao, a docentes con jerarquía aprobada.

Instituto "Augusto Salinas". — En este instituto privado ha comenzado la inscripción para ingresar a primer año comercial. El horario de atención es de 19 a 23 en la escuela provincial Nº 117 del barrio UNIMEV.

Escuela "Mariano Moreno". — Esta escuela realizará hoy a las 21 un festival artístico a beneficio de la cooperadora, con la colaboración desinteresada de artistas del medio.

Cuerpo Técnico de Inspección. — El lunes a las 16, en su sede habitual, se reunirá el cuerpo técnico de inspección, convocado por el inspector general.

Hoy, en el día del agua
y siempre presente junto a usted,
compartiendo nuestra fe y optimismo.

BOMPER S.A.
la gente de confianza de Johnston.

casa matriz
fábrica y administración
quintana 341 / tel. 223889
godoy cruz / mendoza

sucursal buenos aires
25 de mayo 786 / 9º piso of. 61
tel. 32-8761 / bs. as.

Celébrase el Día del Agua

Una fecha de especial significación para Mendoza —el Día del Agua—, se festeja hoy. Esa significación, no está demás recordarlo pese a ser sabido, proviene del hecho de que estamos enclavados en plena zona semidesértica y nuestra provincia no sería lo que es sino fuese por el empeño en convertirla en un oasis a partir de las aguas que generosamente brinda la montaña.

Tal circunstancia ha marcado el espíritu mendocino de manera indeleble, a tal punto que prácticamente toda Mendoza gira en torno de las expectativas creadas por un buen o mal año hídrico.

Esa preocupación por el agua determinó, ya en 1884, la sanción de la "Ley de Aguas", considerado uno de los mejores cuerpos legislativos en materia de agua que se estructuraron en el mundo, según la opinión de destacados juristas, y que constituyó en aquella época una legislación de avanzada. Hoy, son múltiples los organismos que se ocupan en Mendoza del estudio del agua y su aprovechamiento, siendo además un orgullo que varios estudiosos de nuestro medio ocupen lugar preponderante en el análisis nacional e internacional de la problemática referida al agua.

El Diamante baja aguas desde los 5.100 metros

Desde la época de la Colonia el hombre se aproximó a este río con el fin de extraerle el agua como elemento fundamental para hacer posible la vida. Más allá del curso del agua se extendía una pampa hostil, desprovista de posibilidades para la subsistencia humana. Cuenta la historia que antes el río Diamante unía su curso al del río Atuel y que el hombre cambió ese curso a efectos de contar con agua en la extensa travesía que debía efectuar con sus carretas desde San Luis. Lo cierto es que el Diamante llega en sus crecidas hasta el río Salado, próximo al puente La Horqueta.

También se recordarán crecidas descomunales, por lluvias o deshielos, que lo hicieron salir de su cauce. Una de las crecidas más recordadas se registró en 1955. El agua pasó sobre la calzada del puente que une la ruta nacional 143 con la isla del río Diamante.

Su cuenca

El río Diamante tiene nacimiento en la laguna homónima, al pie del Maipo. Desciende sus aguas desde los 4.000 metros sobre el nivel del mar, formándose en la laguna Diamante. Pero en realidad, sus aguas bajan desde más arriba, ya que la primera precipitación de agua se produce a los 5.100 metros por un cauce que desemboca en el hoyo que da forma a la laguna. Desde esta comienza en un estrecho cauce de no más de cuatro metros de ancho. Es común ver entre sus aguas cristalinas, enormes truchas. Desde allí corre una estrecha garganta con una profundidad de hasta 400 metros, recibiendo el agua de cientos de arroyos que bajan desde las altas cumbres.

La cuenca imbrífera es de 4.000 km cuadrados y se desprende desde el límite mismo con Chile. La parte inferior de esa cuenca sobre las últimas estribaciones de montaña, suele recibir el aporte de lluvias torrenciales durante el verano, en una zona de 700 km cuadrados. Estas lluvias suelen modificar fundamentalmente el caudal del río, que se desborda provocando daños.

El dique nivelador Galileo Vitali, es la cabecera que ordena el sistema de riego. Está ubicado en la Villa 25 de Mayo. Desde allí un canal matriz lleva las aguas a una cámara desarenadora que elimina residuos y entrega el caudal a otro canal matriz, que se divide en dos brazos para atender el riego en ambas márgenes del Diamante. Por medio de un túnel cruza el canal margen izquierda y luego se extiende en un extenso curso de 15.935 metros que va entregando su agua a los canales de riego.

Usina hidroeléctrica

Para la instalación de la usina eléctrica Los Coroneles, se aprovechó un salto formado en el canal matriz del Diamante, con derivación del dique Galileo Vitali. Dicho canal, que simultáneamente sirve el riego de los cultivos y a la provisión de energía eléctrica, lleva un caudal de 23 m3 por segundo. A su vez, la usina hidroeléctrica produce anualmente 27.000.000 KW/hora.

La central está ubicada cerca de la ciudad de San Rafael, conectada con el sistema eléctrico de la región a través de las estaciones de rebaje existentes en Pedro Vargas, La Llave, Cañada Seca, Villa Atuel, General Alvear, etc. Como consecuencia se obtiene tanto una mayor afluencia de energía a la red general, como el mejoramiento de los servicios eléctricos que el Estado provincial presta en el sur mendocino.

Homenaje al Rotary Club Mendoza

El Rotary Club Palmira auspicia un torneo deportivo en homenaje al Rotary Club Mendoza con motivo del cincuenta aniversario de este club. Se trata de un torneo denominado "Bodas de oro del Rotarismo Cuyano", que culminará hoy a las 21, en el campo de deportes del Rotary Club Palmira.

Por su parte, el Rotary Club de General Alvear obsequió un pergamino al club decano del Distrito y enviará una delegación al acto que se realizará el 24 en el Plaza Hotel, oportunidad en que se incorporará al Rotary Club Mendoza el señor Enrique A. Ferrari, jefe de Noticias del Diario LOS ANDES. Esa misma noche tendrá lugar el agasajo que la entidad tributa al socio escribano Angel Herrera Reynals, con motivo de cumplir ese día cincuenta años en el ejercicio de la profesión.

Difunden labor de misiones en Tierra Santa

Efectuó una visita a este diario fray Manuel Lazarte, misionero de Tierra Santa, de la orden franciscana, quien hace poco ha regresado de recorrer esa zona incluido Medio Oriente.

En Mendoza desarrollará una intensa tarea encaminada a informar acerca de la notable labor que desarrollan esas misiones franciscanas emulando a su patrono, San Francisco de Asís. Señaló que se ha instalado un crecido número de colegios, hospitales, dispensarios, talleres, etc. donde se da trabajo a católicos árabes y se presta atención a todo aquel que necesita alguna ayuda. Esa obra de caridad también se extiende a la construcción de viviendas, estudios bíblicos y arqueológicos y, fundamentalmente, ayuda a los refugiados.

Durante su estada en esta provincia, el padre Lazarte dará charlas y proyectará audiovisuales, tarea que extenderá también a los departamentos. Para hoy a las 17 tiene prevista una conferencia con las delegadas de las obras misionales, en el convento San Francisco. El domingo, añadió, se hará una colecta extra en el atrio de ese mismo templo para reunir fondos con destino a las obras que realizan las misiones.

Actos de hoy

El Departamento General de Irrigación ha preparado diversos actos a fin de celebrar el "Día del Agua", ceremonia que se realizará en las distintas subdelegaciones y en la zona de riego del valle de Tupungato.

Los actos centrales se cumplirán hoy en el Dique Cipolletti y contarán con la presencia del ministro de Obras y Servicios Públicos, coronel Carlos Benito Pajariño. A las 10.30, luego de la recepción de las autoridades será izada la bandera y se hará una ofrenda floral. Posteriormente se cumplirá la bendición de las aguas, a continuación hablará el titular de Irrigación, comodoro Juan Mario Marino, y luego se servirá un vino de honor.

A las 11.30, las autoridades se trasladarán a la Escuela "República de México", donde se hará la ceremonia de apadrinamiento por parte de Irrigación.

La mitad de nuestra economía crece junto al río Mendoza

El 60% de la población y el 50% de la economía de la provincia crecen junto al río Mendoza.

El mayor de los ríos mendocinos, por su caudal, es el Mendoza y tomando el módulo de sesenta años de registros, tal caudal asciende a 51,2 metros cúbicos por segundo, el cual desciende algo peligrosamente, en el período de 1940 y 1970, hasta llegar a 43,2 metros cúbicos, con un derrame anual estimado en 1.362 kilómetros cúbicos.

Tiene las características de los ríos cordillerenos, es decir, caudal mínimo en invierno y máximo en verano. Un estudio de sus características arroja cifras llamativas para nuestra provincia. Por ejemplo, tiene empadronadas concesiones por 105.000 hectáreas, regándose 82.000. A ello debe agregarse su dotación de arroyos y vertientes que riega 15.000 hectáreas más.

El panorama debe completarse con unas 4.200 perforaciones denunciadas en la zona, y unas 47.000 hectáreas que al igual que la casi absoluta mayoría de las tierras de Mendoza, permanecen incultas por falta de agua, pero que los estudios indica que son perfectamente aptas para el desarrollo de la agricultura.

La cuenca del río abarca 7.700 kilómetros cuadrados, de los cuales 700 están en zonas de nieve eternas que son las que abastecen el caudal del río. Sus tres afluentes: el Vacas, el Cuevas y el Tupungato, conforman el 80% de su caudal.

Junto al río

La cabecera de riego del río Mendoza es el dique Ingeniero Cipolletti, construido en 1891 y modernizado en 1942. Un detalle curioso surge del análisis comparativo. El río abarca un área habitada por 600.000 personas, o sea el 60 % de la población de la Provincia. Abarca también el núcleo industrial, ya que las destilerías de Y.P.F. y las grandes fábricas se encuentran en su área, al igual que unas 500 bodegas cuya capacidad de vasijas es muy grande. Se puede deducir en consecuencia, que la mitad de la economía de la Provincia ha crecido junto al río Mendoza.

Red de riego

La red de riego proporciona agua potable a numerosas poblaciones pequeñas e intermedias en Luján, Maipú, Godoy Cruz, Guaymallén, Las Heras, San Martín y Lavalle. El caudal mínimo en invierno necesario para mantener el consumo de agua potable y para usos industriales, es de 10 metros cúbicos por segundo. Obras Sanitarias, además, tiene un insumo de 3,5 metros cúbicos por segundo y entre Y.P.F., y Agua y Energía el insumo es de ½ metro por segundo para las plantas industriales debido a pérdidas, contaminaciones y necesidades de la industria.

Usinas

El río también es explotado por usinas hidroeléctricas de pasada, como las de Agua y Energía Eléctrica de la Nación, situadas en Alvarez Condarco, Blanco Encala y Cacheuta y la pequeña usina hidroeléctrica San Martín. Obras Sanitarias de la Nación tiene una concesión otorgada por ley en 1968, con un insumo de 2½ metros cúbicos para la planta de tratamiento de agua potable construida sobre el río. Otra ley, la 3543, otorga a Agua y Energía un caudal de 12 metros cúbicos por segundo, acordado sin insumo, para refrigeración de la usina térmica de 120.000 Kw sobre el mismo río.

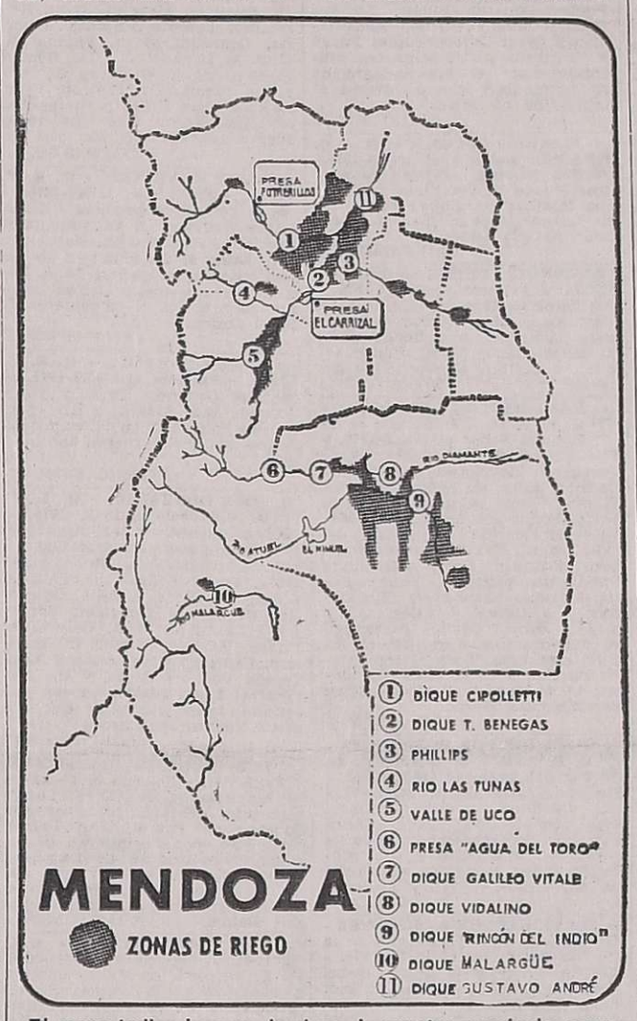

El mapa indica la zona de riego de nuestra provincia, como así también los diques de distribución.

Profesionales

Sociedad de Cirugía. — Hoy, a las 12, en el local del Círculo Médico, se cierra la recepción de listas para el acto eleccionario de la Sociedad de Cirugía de Mendoza a realizarse el 15 del mes próximo. En la oportunidad se renovarán las siguientes autoridades: vicepresidente, secretario de actas, protesorero, director y subdirector de publicaciones, 3 vocales y la comisión revisora de cuentas.

Asociación Cuyana de Fonoaudiólogos. — Convocó a sus asociados a la asamblea extraordinaria que se realizará hoy a las 15 en Catamarca 147, ciudad, a fectos de considerar los nuevos estatutos de la entidad. Se ha solicitado asistencia y puntualidad.

Rembolsos por alumbrado puso al cobro la comuna

La municipalidad de la Capital ha iniciado el cobro de las boletas correspondientes al rembolso por remodelación del alumbrado público efectuado en las calles Juan B. Justo, Jorge A. Calle, Coronel Moldes, callejón Villanueva, Paso de Los Andes, Pueyrredón, José V. Zapata, Boulogne Sur Mer, Arístides Villanueva y Martín Zapata.

Los vecinos que residen en esas arterias, deberán concurrir a la brevedad a la sección Registros y Recaudaciones, ubicada en la planta baja del edificio municipal, para cancelar la deuda, munidos de la última boleta de pago de los servicios municipales.

Pronóstico de recursos hídricos para el riego

Los cálculos para el período 1976-77

Hasta ahora el fundamento de la riqueza económica de la provincia está dado por los bienes que obtiene de las explotaciones agrícolas. En consecuencia, el manejo adecuado y justo de las aguas para riego constituye la cuestión medular. Para servir a esas explotaciones agrícolas, fue creado el Departamento General de Irrigación.

Es la estructura orgánica que tiene en sus manos la responsabilidad del manejo del agua destinada a riego. Para cumplir ese importante destino ha sido necesario estructurarlo adecuadamente sobre la base de los departamentos de Tecnología de Riego y de Obras.

El régimen de los recursos fluviales mendocinos posee un carácter nival, o sea que dependen de la nieve caída en la alta cordillera. Los cultivos tienen necesidades hídricas que son variables de acuerdo con su naturaleza, el clima, la época, etc. Estas diferencias pueden satisfacerse mediante la regulación de un río con obras de embalse.

Aforos

La División Hidrología de la repartición tiene como tarea específica aforar los caudales de los ríos, canales, canales matrices y arroyos. Se estudian pérdidas de caudales en diversos cauces con Agua y Energía; se trabaja en la información meteorológica, se registran datos pluviométricos, etc.

Cumple también el estudio y manejo de las presas de embalse del sistema El Nihuil, Valle Grande y El Carrizal. Sus informes sirven de asesoramiento a la División Agronomía y a las subdelegaciones pertinentes. Esos informes se refieren a volúmenes pronosticados, compensaciones de caudales y posibilidades hídricas que ofrece cada período anual.

El hecho de poder disponer con celeridad de todos estos informe, permite que la distribución del agua en las zonas dominadas por las obras referidas, se realice conforme a las indicaciones técnicas más aconsejables desde el punto de vista agronómico, en lo referente a necesidades acuíferas de los cultivos.

Recursos hídricos

La tarea principal es la medición de caudales de ríos, arroyos y canales, como la medición de pérdidas por conducción en arroyos y canales. Se facilita apoyo a las subdelegaciones en la revisación del funcionamiento de compartos automáticos para una justa distribución del agua.

Con Agua y Energía de la Nación se desarrolló el convenio para estudiar los caudales de los ríos Cobre y Tordillo, y el registro de temperaturas y nieve caída para la confección del pronóstico anual de caudales de todos los ríos de la provincia.

Los recursos hídricos de la provincia no varían mucho y se mantienen casi inalterables durante años. Una apreciación estimativa de acuerdo con las mediciones de la nieve caída y demás estudios que para ello se realizan, indican los siguientes volúmenes para el actual período de riego:

Río Mendoza: Estación Guido, 35,5 m3/s; Estación Cacheuta, 50,5 m3/s. **Río Tunuyán, superior e inferior:** Estación Valle de Uco, 28 m3/s; Estación Zapata, 33,6 m3/s; Estación Sardina, 32,1 m3/s; Estación Sardina erogado en D. Carrizal, 30,3 m3/s. **Río Las Tunas y arroyo Santa Clara:** en confluencia, el primero, 1,561 m3/s, y mismo lugar el segundo, 2,062 m3/s. **Río Diamante:** Estación Los Reyunos, 37 m3/s. **Río Atuel:** Estación La Angostura, 29,9 m3/s. **Río Salado:** Estación Los Molles, 9,972 m3/s. **Río Malargüe:** Estación entrada dique, 4,998 m3/s; Derivado canal Usina, 1,909 m3/s.

Estos datos han sido suministrados por el Departamento General de Irrigación para el presente período.

Caudales

La información diaria de recursos hídricos de uso interno, se recibe mediante radiocomunicaciones con las distintas subdelegaciones. También de la misma forma se reciben los datos del movimiento diario de los dique-embalse El Nihuil, Valle Grande y El Carrizal. Todas estas informaciones son remitidas al Ministerio de Obras y Servicios Públicos, Departamento Técnico y Jurídico y a la Dirección de Difusión.

EL AGUA
ES MUY IMPORTANTE PARA TODA LA GENTE!
Perforaciones
Equipos de Bombeo
Servicio de mantenimiento
Asesoramiento técnico
sammartino
PARA QUE NUNCA FALTE EL AGUA
F. ALCORTA 892
Godoy Cruz Mza.
Teléfonos: 223185 - 223771 - 223237
20 11 F 22 11

PREPARESE... EL LUNES OTRA VEZ LA PIZZA QUE USTED APROBO
PIZZERIA capri
EL PALACIO de la PIZZA
LAVALLE 109
CASI ESQUINA SAN JUAN

En todos los movimientos del AGUA
Enrique T. Barrera
TANQUES HIDRONEUMATICOS:
● AUTOMATICOS - CAUDALES Y PRESIONES CONSTANTES
BOMBAS:
● CENTRIFUGAS
● AUTOCEBANTES
● DE PRESION A INYECTOR
● DE PROFUNDIDAD
● ELECTROBOMBAS SUMERGIBLES
FILTROS:
● DE RANURA PLASTICOS PARA POZOS
● PARA PILETAS DE NATACION
Pellegrini 663 - Tel. 251930 San José - Guaymallén - Mendoza

...si de agua se trata, la solución es
TRATAGUA
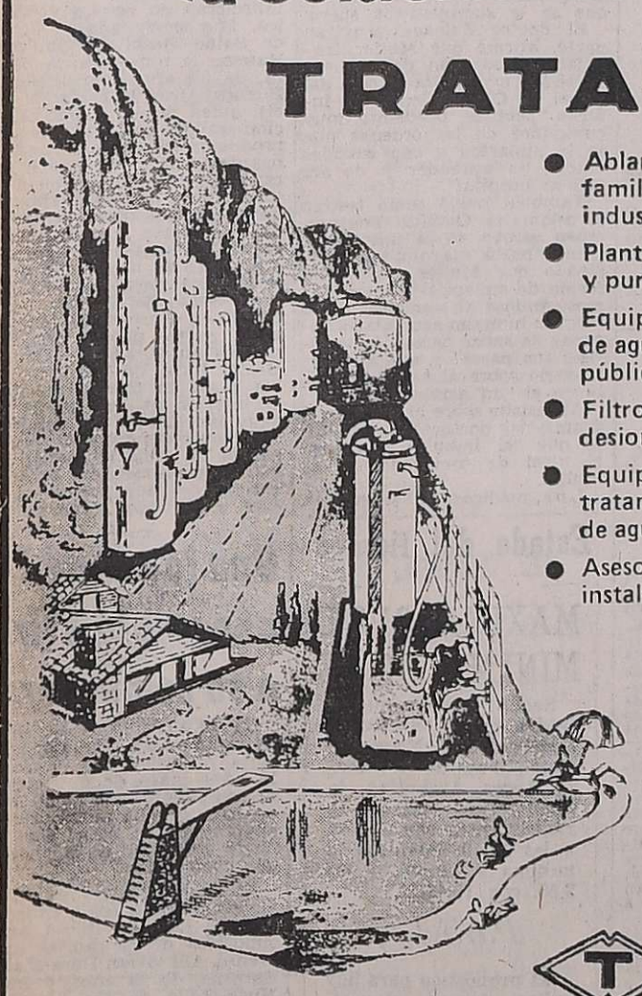
● Ablandadores de agua, familiares, comerciales, industriales
● Plantas potabilizadoras y purificadoras.
● Equipos de recirculación de aguas para piscinas públicas y privadas.
● Filtros; dosadores; desionizadores.
● Equipos en general para tratamiento y depuración de aguas y otros líquidos.
● Asesoramientos, proyectos, instalaciones.
Esta empresa ha sido galardonada con
CINTA AZUL BB AA DE LA POPULARIDAD
TRATAGUA s a
SAN LUIS 425 - TEL. 217574/230401 - LAS HERAS - MZA.
GALERIA TONSA - LOCAL A-15 - TEL. 242187 - MZA

• MAYOR CAUDAL DE AGUA EN FORMA PERMANENTE
dada su elevada superficie filtrante por unidad de longitud.
• AGUA MAS LIMPIA
por la posibilidad de seleccionar la ranura adecuada a la granulometría de la napa acuífera, se elimina totalmente el pasaje de sólidos.
• MENOR CONSUMO DE ENERGIA
la menor dificultad para el pasaje del agua a través del filtro trae como consecuencia, niveles estáticos y dinámicos más altos, por lo tanto son necesarios menos tramos de bomba, entonces la energía eléctrica, o combustible serán menores al ser menor la potencia del motor necesario.
• MAYOR DURACION DEL EQUIPO DE BOMBEO
debido a la eliminación de los sólidos no se produce desgaste excesivo en las turbinas de la bomba.
• MAYOR DURACION DEL POZO
por la condición Autolimpiante, el filtro no se tapa, por lo tanto mantiene su capacidad filtrante original a través del tiempo.
• PARA OPERACIONES POSTERIORES
que sea necesario hacer en el pozo, como reperforar, es necesario bajar la herramienta y rotar, por tal razón se necesita la superficie interior del filtro perfectamente cilíndrica, o sea que no tenga salientes o cualquier otro tipo de obstáculos.
En síntesis, un filtro en el que los mejores técnicos en perforaciones del país, confían plenamente.
la palabra cosecha comienza con Agua
y su problema de agua Sr. Agricultor, termina cuando usted instala en su campo, el
Filtro Autolimpiante de Ranura Continua
FRANCISCO PARISI
LOS COSECHADORES DE AGUA

Porque el filtro autolimpiante de ranura continua FRANCISCO PARISI, es el resultado de una búsqueda de muchos años, y que contó con el esfuerzo de técnicos e ingenieros, empeñados en hacer posible "...que algún día, todas las manos se llenen de frutos" Por eso hoy, al ofrecérselo, nos enorgullece haber podido lograr que en un día cercano se realice este anhelo.
FRANCISCO PARISI
RIVADAVIA 685 • Tel. 221498 •
Establecimiento fundado en 1925
GODOY CRUZ MENDOZA

LORETI y CIA.
TRADICIONAL DISTINCION Y ECONOMIA EN SERVICIOS FUNEBRES
SAN MARTIN 571 - Tel. 292219 - MENDOZA
DEPOSITO: ALBERDI 330 - Tel. 214407

AVISOS FUNEBRES

SEPELIOS

✝ **MARIA DOMENELLA DE PAVANO**
Q. E. P. D.
Falleció el 19-XI-1976

Sus hijos: Graciela, Antonio, Pedro, Enriqueta, Juan, Palmina, Blanca Rosa y José (ausente); hijos políticos: Juan Pennachio, Emma Gordillo, Pedro Antonio Pagano, Nélida Zúñiga, Guillermo Partenza, Orlando Delgado y Nery Robledo (ausente); su hermana, Enriqueta Domenella; hermano político, José Mazzicalfredo, nietos, primos y demás familiares, participan su fallecimiento e invitan al sepelio de sus restos, hoy a las 18 hs., al cementerio de Rivadavia. Casa mortuoria: Avellaneda 54, Rivadavia. Servicio: Empresa Ferreyra, Rivadavia.
20|11|F|49397|20|11

✝ **MARIA DOMENELLA DE PAVANO. - Q.E.P.D. - Falleció el 19-XI-1976.** - María C. de Deliberto, Elías Yadala y Esteban J. Rodríguez, participan con pesar su fallecimiento e invitan al sepelio de sus restos.
20|11|F|49398|20|11

✝ **MARIA DOMENELLA DE PAVANO. - Q.E.P.D. - Falleció el 19-XI-1976.** - Pedro Bragagnolo y Flia., participan con profundo pesar su fallecimiento e invitan al sepelio de sus restos.
20|11|F|49398|20|11

✝ **JUAN TOLEDO**
Q.E.P.D.
Falleció el 19-XI-1976

Sus hijos: Aquilino, Lorenza, Gilberto, Amelia, Irene, Juana, Francisco, César, María y Carlos Toledo; sus hijos políticos: Teresa Sosa, Cirilo Jarre, Eduardo Ortiz, Argentina Barrera, María Mensegue, Víctor Chiroli, y Raquel Becerra; nietos, bisnietos y demás deudos, participan con pesar su fallecimiento e invitan al sepelio de sus restos, hoy a las 10,30 hs., al cementerio de Buen Orden. Casa de duelo: Molina s/n. Alto Verde. Servicio: Cochería Milio, San Martín.
20|11|F|52401|20|11

✝ **JUAN TOLEDO. - Q. E. P. D. - Falleció el 19-XI-1976.** - Carlos y Alberto Falaschi familias, participan el fallecimiento de su gran amigo e invitan al sepelio de sus restos.
20|11|F|52402|20|11

✝ **JUAN TOLEDO. - Q. E. P. D. - Falleció el 19-XI-1976.** - Balliro Hermanos y Flia., Antonio Tineo y Flia., participan con pesar el fallecimiento de su amigo y vecino e invitan al sepelio de sus restos.
20|11|F|52402|20|11

✝ **JUAN TOLEDO. - Q. E. P. D. - Falleció el 19-XI-1976.** - Sus compadres: Juan Silvetrini y Flia., Roberto Díaz y Sra., participan con pesar su fallecimiento e invitan al sepelio de sus restos.
20|11|F|52402|20|11

✝ **JUAN TOLEDO. - Q. E. P. D. - Falleció el 19-XI-1976.** - Miguel, José Santos y Antonino Politino y sus respectivas Flias., participan su fallecimiento e invitan al sepelio de sus restos.
20|11|F|52402|20|11

✝ **PASCUAL MONTE**
Q.E.P.D.
Falleció el 19-XI-1976

Su esposa, Carmela Falcone; su hijo, Luis Monte; su futura hija política, Blanca Herrera; sus hermanos políticos: Laura de Falcone, Ida Falcone de Luca, Elsa de Falcone, Isidro Falcone y Denis Martínez de Falcone; sobrinos, primos y demás familiares, participan con pesar su fallecimiento e invitan al sepelio de sus restos, hoy a las 16,30 hs., en el cementerio de Buen Orden. Casa de duelo: Uruguay 588, La Colonia, Junín. Servicio: Cochería Milio, San Martín.
20|11|F|52403|20|11

✝ **PASCUAL MONTE. - Q.E.P.D. - Falleció el 19-XI-1976.** - Su hermana política, Ricarda Gómez de Monte; sobrinos: Julio Monte y Flia., Alberto Monte y Flia., Ricardo Monte y Flia., María Monte de Becerra, participan con profundo dolor su fallecimiento.
20|11|C|786|20|11

✝ **PASCUAL MONTE. - Q. E. P. D. - Falleció el 19-XI-1976.** - Hermanos políticos: Isidoro Falconi, Anastacio De Lucas, Ida Falconi de De Lucas, Elsa D'Andrea de Falconi, Laura Cau de Falconi Delia Martínez de Falconi participan con pesar su fallecimiento e invitan al sepelio de sus restos.
20|11|F|52408|20|11

✝ **PASCUAL MONTE. - Q.E.P. D. - Falleció el 19-XI-1976.** - Personal directivo, docente, administrativo y alumnos de la ENET. Nº 1, San Martín, Mendoza, participan el fallecimiento del padre de su compañero de tareas, Luis Osvaldo Monte, e invitan al sepelio de sus restos.
20|11|F|52404|20|11

✝ **JESUS GARCIA. - Q.E.P.D. - Falleció el 19-XI-1976. - C.A.S.R. y B.P.** - Sus hijos: Antonio, Verónica, Isidro y Roque; hijos políticos: Angélica Gastelus, Hortensia Escobar y Teresa Guzmán; sus nietos: Juan, Lucía y Anita Ruiz, Adriana, Betty y Miryam García; primos, sobrinos, hermanos políticos y bisnietos, participan su fallecimiento e invitan al sepelio hoy a las 11 en el cementerio de Guaymallén. Casa de duelo: Pampa 3536, Villa Nueva. Servicio: Boschín Hnos. Villa Nueva.
20|11|F|52407|20|11

✝ **JESUS GARCIA. - Q. E. P. D. - Falleció el 19-XI-1976.** - Sus nietos y nietos políticos: Juan Jesús Ruiz, Lucía Asencio Ruiz, Ana Carolina Ruiz y Mario Angel Guillaume; Raúl Lombino, Teresa Lombino de Ruiz y bisnietos, participan con dolor su fallecimiento e invitan al sepelio de sus restos.
20|11|F|52182|20|11

✝ **Dr. DOMINGO JUAN CARLOS CORDIVIOLA**
Q.E.P.D.
Falleció el 19-XI-1976
C.A.S.R. y B.P.

Su esposa: María Cristina Lagos; sus hijos: María Cristina, Juan Carlos y Flavia Eugenia; hijos políticos: Liliana Puyzillon y Pedro Alberto Costarelli; nietitos: Carlos Angel, Natacha y Juan Pablo; tía: Julia Valerga; hermanos: Amelia, Clara Cordiviola; hermanos políticos y sobrinos, participan su fallecimiento e invitan al sepelio de sus restos al cementerio de Maipú, hoy a las 11.30 horas. Casa mortuoria: Tropero Sosa 551, Maipú. No enviar ofrendas florales y destinar su importe al Hospital de Maipú. Servicio: Cochería Timonieri, Calderón y López, Maipú.
20|11|F|52409|20|11

✝ **DOMINGO JUAN CARLOS CORDIVIOLA. - Q.E.P.D. - Falleció el 19-XI-1976.** - Su madre política: Cristina Loredo de Lagos, sus hermanos políticos: José Luis Colombo y Nélida Esther Lagos de Colombo; Luis Alberto Bustos y Ercilia Beatriz Lagos de Bustos; sus sobrinos: José Luis, Néstor y Cinthia Colombo; Néstor Luis Bustos y María Benegas de Bustos; Daniel y Fabián Bustos participan su fallecimiento e invitan al sepelio de sus restos.
20|11|F|44380|20|11

✝ **Dr. DOMINGO JUAN CARLOS CORDIVIOLA. - Q. E. P. D. Falleció el 19-XI-1976.** - Angel Puyzillou y flia., participan con profundo pesar el fallecimiento de su consuegro e invitan al sepelio de sus restos.
20|11|C|707|20|11

✝ **DOMINGO JUAN CARLOS CORDIVIOLA. - Q.E.P.D. Falleció el 19-XI-1977.** - Sus amigos: Augusto A. Baracchini, Silvia Bustos de Baracchini y María Rosa Colombo de Llano, participan su fallecimiento e invitan al sepelio de sus restos.
20|11|F|44381|20|11

✝ **Dr. DOMINGO JUAN CARLOS CORDIVIOLA. - Q.E.P.D. Falleció el 19-XI-1976.** - Pierluigi Fioretti y familia participan con profundo dolor el fallecimiento de su querido amigo y ruegan elevar una oración por el eterno descanso de su alma.
20|11|C|658|20|11

✝ **Dr. DOMINGO JUAN CARLOS CORDIVIOLA. - Q.E.P.D. - Falleció el 19 - XI - 1976.** - Personal de Direc. Serv. Sociales, jefe, oficiales, médicos, personal administrativo y auxiliares, participan con profundo dolor el fallecimiento del integrante de esta dependencia e invitan al sepelio de sus restos.
20|11|C|783|20|11

✝ **Dr. DOMINGO JUAN CARLOS CORDIVIOLA. - Q.E.P.D. - Falleció el 19 - XI - 1976.** - Los amigos de su hijo político: Pedro Costarelli, Carlos Cortez, Salvador Conti, Ramón Lorente, Rodolfo Studer, Jaime Cataldo participan con dolor su fallecimiento e invitan al sepelio de sus restos.
20|11|F|49394|20|11

✝ **Dr. DOMINGO JUAN CARLOS CORDIVIOLA. - Q.E.P.D. - Falleció el 19 - XI - 1976.** - Juana Drah Vda. de Rauek y sus hijos: Jorge Alberto, María Cristina, Miguel y Betty, participan con profundo dolor el fallecimiento de su dilecto amigo e invitan al sepelio de sus restos.
20|11|F|52413|20|11

✝ **Dr. DOMINGO JUAN CARLOS CORDIVIOLA. - Q.E.P.D. - Falleció el 19 - XI - 1976.** - Sus ex-vecinos de la calle Tropero Sosa: José Sossich, Luis Rodríguez, Américo Giménez, Aldo Giménez, Armando Núñez, Modesta de Alenda, Raúl García, Abel Sánchez, Justina de Rodríguez, Hugo Guerra, Pedro Pizolatto, Salomón Latuf, Julio Latuf, Andrés Zuin, Román Girardello, Emilia de Cavagnaro, Ivano Stocco, flia., Beiza, Osvaldo Domínguez, Raúl Benegas, Francisco Molina, Alfonso Ragona, Luisa B. de Narváez, Manolo Rodríguez, David Bermejo, Roberto Ortiz, Reimundo Molina y Alfredo Castro y ssu respectivas familias, participan su fallecimiento e invitan al sepelio de sus restos.
20|11|F|52412|20|11

✝ **Dr. DOMINGO JUAN CARLOS CORDIVIOLA. - Q.E.P.D. - Falleció el 19 - XI - 1976.** - Dr. Benito Ficarra Martín y flia., participan con profundo dolor el fallecimiento de su apreciado amigo y compañero de trabajo e invita al sepelio de sus restos.
20|11|C|756|20|11

✝ **Dr. DOMINGO JUAN CARLOS CORDIVIOLA. - Q.E.P.D. - Falleció el 19 - XI - 1976.** - L. B. y Asociados participan el fallecimiento del padre político de su socio Pedro Costarelli e invita al sepelio de ssu restos.
20|11|C|763|20|11

✝ **Dr. DOMINGO JUAN CARLOS CORDIVIOLA. - Q.E.P.D. - Falleció el 19 - XI - 1976.** - El Directorio de Bodegas Quiros S. A. participa con profundo dolor su fallecimiento e invita al sepelio de sus restos.
20|11|C|769|20|11

✝ **Dr. DOMINGO JUAN CARLOS CORDIVIOLA. - Q.E.P.D. - Falleció el 19 - XI - 1976.** - Bodega Quirós S. A. participa su fallecimiento e invita al sepelio de sus restos.
20|11|C|770|20|11

✝ **Dr. DOMINGO JUAN CARLOS CORDIVIOLA. - Q.E.P.D. - Falleció el 19 - XI - 1976.** - El directorio, personal directivo, docente, administrativo, alumnos y comisiones periescolares del Instituto Maipú de Educación Integral (IMEI) Departamento Secundario, participan con hondo pesar el fallecimiento de su digno y querido profesor e invitan al sepelio de sus restos.
20|11|F|52410|20|11

✝ **Dr. DOMINGO JUAN CARLOS CORDIVIOLA. - Q.E.P.D. - Falleció el 19 - XI - 1976.** - Sus ex-vecinos de la calle Tropero Sosa: José Sossich, Luis Rodríguez, Américo Giménez, Aldo Giménez, Armando Núñez, Modesta de Alenda, Raúl García, Abel Sánchez, Justina de Rodríguez, Hugo Guerra, Pedro Pizolatto, Salomon Latuf, Julio Latuf, Andrés Zuin, Román Girardello, Emilia de Cavagnaro, Ivano Stocco, flia., Beiza, Osvaldo Domínguez, Raúl Benegas, Francisco Molina, Alfonso Ragona, Luisa B. de Narváez, Manolo Rodríguez, David Bermejo, Roberto Ortiz, Reimundo Molina y Alfredo Castro y ssu respectivas familias, participan su fallecimiento e invitan al sepelio de sus restos.
20|11|F|52412|20|11

✝ **Dr. DOMINGO JUAN CARLOS CORDIVIOLA. - Q.E.P.D. - Falleció el 19 - XI - 1976.** - Dr. Benito Ficarra Martín y flia., participan con profundo dolor el fallecimiento de su apreciado amigo y compañero de trabajo e invita al sepelio de sus restos.
20|11|C|756|20|11

✝ **Dr. DOMINGO JUAN CARLOS CORDIVIOLA. - Q.E.P.D. - Falleció el 19 - XI - 1976.** - Personal de Direc. Serv. Sociales, jefe, oficiales, médicos, personal administrativo y auxiliares, participan con profundo dolor el fallecimiento del integrante de esta dependencia e invitan al sepelio de sus restos.
20|11|C|783|20|11

✝ **Dr. DOMINGO JUAN CARLOS CORDIVIOLA. - Q.E.P.D. - Falleció el 19 - XI - 1976.** - Los amigos de su hijo político: Pedro Costarelli, Carlos Cortez, Salvador Conti, Ramón Lorente, Rodolfo Studer, Jaime Cataldo participan con dolor su fallecimiento e invitan al sepelio de sus restos.
20|11|F|49394|20|11

✝ **Dr. DOMINGO JUAN CARLOS CORDIVIOLA. - Q.E.P.D. - Falleció el 19 - XI - 1976.** - Bodega Quirós S. A. participa su fallecimiento e invita al sepelio de sus restos.
20|11|C|770|20|11

✝ **Dr. DOMINGO JUAN CARLOS CORDIVIOLA. - Q.E.P.D. - Falleció el 19 - XI - 1976.** - El directorio, personal directivo, docente, administrativo, alumnos y comisiones periescolares del Instituto Maipú de Educación Integral (IMEI) Departamento Secundario, participan con hondo pesar el fallecimiento de su digno y querido profesor e invitan al sepelio de sus restos.
20|11|F|52410|20|11

✝ **Dr. DOMINGO JUAN CARLOS CORDIVIOLA. - Q.E.P.D. - Falleció el 19 - XI - 1976.** - Personal docente, alumnos y comisiones periescolares del Instituto Maipú de Educación Integral, Departamento Primario, participan con profundo dolor el fallecimiento del profesor del Instituto y padre de su alumna e invitan al sepelio de sus restos.
20|11|F|52410|20|11

✝ **Dr. DOMINGO JUAN CARLOS CORDIVIOLA. - Q.E.P.D. - Falleció el 19 - XI - 1976.** - Emilio Morandini, Rodolfo Manuele y sus respectivas familias participan con dolor el fallecimiento de su gran amigo e invitan al sepelio de sus restos.
20|11|F|52410|20|11

✝ **Dr. DOMINGO JUAN CARLOS CORDIVIOLA. - Q.E.P.D. - Falleció el 19 - XI - 1976.** - L. B. y Asociados participan el fallecimiento del padre político de su socio Pedro Costarelli e invita al sepelio de ssu restos.
20|11|C|763|20|11

✝ **Dr. DOMINGO JUAN CARLOS CORDIVIOLA. - Q.E.P.D. - Falleció el 19 - XI - 1976.** - Dr. José Longo y Flia., participan con dolor el fallecimiento de su querido colega y amigo e invitan al sepelio de sus restos.
20|11|F|52410|20|11

✝ **Dr. DOMINGO JUAN CARLOS CORDIVIOLA. - Q.E.P.D. - Falleció el 19 - XI - 1976.** - El Directorio de Bodegas Quiros S. A. participa con profundo dolor su fallecimiento e invita al sepelio de sus restos.
20|11|C|769|20|11

✝ **Dr. DOMINGO JUAN CARLOS CORDIVIOLA. - Q.E.P.D. - Falleció el 19 - XI - 1976.** - Bodega Quirós S. A. participa su fallecimiento e invita al sepelio de sus restos.
20|11|C|770|20|11

✝ **Dr. DOMINGO JUAN CARLOS CORDIVIOLA. - Q.E.P.D. - Falleció el 19 - XI - 1976.** - El directorio, personal directivo, docente, administrativo, alumnos y comisiones periescolares del Instituto Maipú de Educación Integral (IMEI) Departamento Secundario, participan con hondo pesar el fallecimiento de su digno y querido profesor e invitan al sepelio de sus restos.
20|11|F|52410|20|11

✝ **Dr. DOMINGO JUAN CARLOS CORDIVIOLA. - Q.E.P.D. - Falleció el 19 - XI - 1976.** - Sus ex-vecinos de la calle Tropero Sosa: José Sossich, Luis Rodríguez, Américo Giménez, Aldo Giménez, Armando Núñez, Modesta de Alenda, Raúl García, Abel Sánchez, Justina de Rodríguez, Hugo Guerra, Pedro Pizolatto, Salomon Latuf, Julio Latuf, Andrés Zuin, Román Girardello, Emilia de Cavagnaro, Ivano Stocco, flia., Beiza, Osvaldo Domínguez, Raúl Benegas, Francisco Molina, Alfonso Ragona, Luisa B. de Narváez, Manolo Rodríguez, David Bermejo, Roberto Ortiz, Reimundo Molina y Alfredo Castro y ssu respectivas familias, participan su fallecimiento e invitan al sepelio de sus restos.
20|11|F|52412|20|11

✝ **Dr. DOMINGO JUAN CARLOS CORDIVIOLA. - Q.E.P.D. - Falleció el 19 - XI - 1976.** - Dr. Benito Ficarra Martín y flia., participan con profundo dolor el fallecimiento de su apreciado amigo y compañero de trabajo e invita al sepelio de sus restos.
20|11|C|756|20|11

✝ **Dr. DOMINGO JUAN CARLOS CORDIVIOLA. - Q.E.P.D. - Falleció el 19 - XI - 1976.** - Personal de Direc. Serv. Sociales, jefe, oficiales, médicos, personal administrativo y auxiliares, participan con profundo dolor el fallecimiento del integrante de esta dependencia e invitan al sepelio de sus restos.
20|11|C|783|20|11

✝ **Dr. DOMINGO JUAN CARLOS CORDIVIOLA. - Q.E.P.D. - Falleció el 19 - XI - 1976.** - Los amigos de su hijo político: Pedro Costarelli, Carlos Cortez, Salvador Conti, Ramón Lorente, Rodolfo Studer, Jaime Cataldo participan con dolor su fallecimiento e invitan al sepelio de sus restos.
20|11|F|49394|20|11

✝ **Dr. DOMINGO JUAN CARLOS CORDIVIOLA. - Q.E.P.D. - Falleció el 19 - XI - 1976.** - Juana Drah Vda. de Rauek y sus hijos: Jorge Alberto, María Cristina, Miguel y Betty, participan con profundo dolor el fallecimiento de su dilecto amigo e invitan al sepelio de sus restos.
20|11|F|52413|20|11

✝ **Dr. DOMINGO JUAN CARLOS CORDIVIOLA. - Q.E.P.D. - Falleció el 19 - XI - 1976.** - Sus ex-vecinos de la calle Tropero Sosa: José Sossich, Luis Rodríguez, Américo Giménez, Aldo Giménez, Armando Núñez, Modesta de Alenda, Raúl García, Abel Sánchez, Justina de Rodríguez, Hugo Guerra, Pedro Pizolatto, Salomon Latuf, Julio Latuf, Andrés Zuin, Román Girardello, Emilia de Cavagnaro, Ivano Stocco, flia., Beiza, Osvaldo Domínguez, Raúl Benegas, Francisco Molina, Alfonso Ragona, Luisa B. de Narváez, Manolo Rodríguez, David Bermejo, Roberto Ortiz, Reimundo Molina y Alfredo Castro y ssu respectivas familias, participan su fallecimiento e invitan al sepelio de sus restos.
20|11|F|52412|20|11

✝ **Dr. DOMINGO JUAN CARLOS CORDIVIOLA. - Q.E.P.D. - Falleció el 19 - XI - 1976.** - Dr. Benito Ficarra Martín y flia., participan con profundo dolor el fallecimiento de su apreciado amigo y compañero de trabajo e invita al sepelio de sus restos.
20|11|C|756|20|11

✝ **Dr. DOMINGO JUAN CARLOS CORDIVIOLA. - Q.E.P.D. - Falleció el 19 - XI - 1976.** - Personal de Direc. Serv. Sociales, jefe, oficiales, médicos, personal administrativo y auxiliares, participan con profundo dolor el fallecimiento del integrante de esta dependencia e invitan al sepelio de sus restos.
20|11|C|783|20|11

✝ **Dr. DOMINGO JUAN CARLOS CORDIVIOLA. - Q.E.P.D. - Falleció el 19 - XI - 1976.** - Los amigos de su hijo político: Pedro Costarelli, Carlos Cortez, Salvador Conti, Ramón Lorente, Rodolfo Studer, Jaime Cataldo participan con dolor su fallecimiento e invitan al sepelio de sus restos.
20|11|F|49394|20|11

✝ **Dr. DOMINGO JUAN CARLOS CORDIVIOLA. - Q.E.P.D. - Falleció el 19 - XI - 1976.** - Juana Drah Vda. de Rauek y sus hijos: Jorge Alberto, María Cristina, Miguel y Betty, participan con profundo dolor el fallecimiento de su dilecto amigo e invitan al sepelio de sus restos.
20|11|F|52413|20|11

✝ **Dr. DOMINGO JUAN CARLOS CORDIVIOLA. - Q.E.P.D. - Falleció el 19 - XI - 1976.** - Sus ex-vecinos de la calle Tropero Sosa: José Sossich, Luis Rodríguez, Américo Giménez, Aldo Giménez, Armando Núñez, Modesta de Alenda, Raúl García, Abel Sánchez, Justina de Rodríguez, Hugo Guerra, Pedro Pizolatto, Salomon Latuf, Julio Latuf, Andrés Zuin, Román Girardello, Emilia de Cavagnaro, Ivano Stocco, flia., Beiza, Osvaldo Domínguez, Raúl Benegas, Francisco Molina, Alfonso Ragona, Luisa B. de Narváez, Manolo Rodríguez, David Bermejo, Roberto Ortiz, Reimundo Molina y Alfredo Castro y ssu respectivas familias, participan su fallecimiento e invitan al sepelio de sus restos.
20|11|F|52412|20|11

✝ **Dr. DOMINGO JUAN CARLOS CORDIVIOLA. - Q.E.P.D. - Falleció el 19 - XI - 1976.** - Dr. Benito Ficarra Martín y flia., participan con profundo dolor el fallecimiento de su apreciado amigo y compañero de trabajo e invita al sepelio de sus restos.
20|11|C|756|20|11

✝ **Dr. DOMINGO JUAN CARLOS CORDIVIOLA. - Q.E.P.D. - Falleció el 19 - XI - 1976.** - L. B. y Asociados participan el fallecimiento del padre político de su socio Pedro Costarelli e invita al sepelio de ssu restos.
20|11|C|763|20|11

✝ **Dr. DOMINGO JUAN CARLOS CORDIVIOLA. - Q.E.P.D. - Falleció el 19 - XI - 1976.** - El Directorio de Bodegas Quiros S. A. participa con profundo dolor su fallecimiento e invita al sepelio de sus restos.
20|11|C|769|20|11

✝ **Dr. DOMINGO JUAN CARLOS CORDIVIOLA. - Q.E.P.D. - Falleció el 19 - XI - 1976.** - Bodega Quirós S. A. participa su fallecimiento e invita al sepelio de sus restos.
20|11|C|770|20|11

✝ **Dr. DOMINGO JUAN CARLOS CORDIVIOLA. - Q.E.P.D. - Falleció el 19 - XI - 1976.** - El directorio, personal directivo, docente, administrativo, alumnos y comisiones periescolares del Instituto Maipú de Educación Integral (IMEI) Departamento Secundario, participan con hondo pesar el fallecimiento de su digno y querido profesor e invitan al sepelio de sus restos.
20|11|F|52410

San Martín

Cristina S. Damino
Santa Rosa

Sonia A. Maronese
Maipú

Beatriz M. Vicentiz
San Martín

Graciela A. Suárez
Junín

Adriana Vitaliti
San Carlos

Marisa Salem
Tupungato

Se inician hoy los actos del Festival de la Flor

SAN MARTIN. — El Festival Provincial de la Flor, un acontecimiento de trascendencia popular que se viene repitiendo desde hace casi dos décadas en esta ciudad y que por su tradicional vigencia y cálida adhesión de la población de la zona Este ha merecido ser incorporado al calendario turístico de la Provincia, dará comienzo esta noche con la Bendición de las Flores.

El acto tendrá lugar a partir de las 20.30 en la playa de estacionamiento frente al Banco de Mendoza en un escenario levantado a tal efecto y luego de cumplida esta ceremonia se hará la presentación de las bellas jóvenes que mañana intervendrán en la elección de la Reina Provincial de la Flor. Este año, la activa gestión de la Cámara Junior de San Martín y el auspicio brindado por la Dirección Provincial de Turismo y la Municipalidad del departamento permiten suponer que los festejos habrán de alcanzar singular relieve. La participación de soberanas provenientes de diversos departamentos le han conferido a la puja por el reinado un entusiasta atractivo y otorgado la fiesta el carácter de provincial, rango que ya había adquirido a partir de 1973.

María D. Sansen
Tunuyán

Las señoritas que esta noche serán presentadas para recibir el aplauso de la concurrencia son: por Maipú, Sonia Adriana Maronese, 18 años, rubia, ojos castaños claros, estudiante; por Santa Rosa, Cristina Silvia Damino, de 15 años, ojos celestes y cabellos rubios; de Junín, Graciela A. Suárez, 15 años, cabellos negros, ojos verdes, estudiante; de Tupungato, Marisa Salem, 17 años, ojos pardos, cabello castaño, estudiante; Tunuyán, María Dolores Sanser de 15 años, rubia de ojos pardos, estudiante; San Carlos: Adriana Vitaliti, 17 años, rubia de ojos castaños claros, estudiante, de Godoy Cruz, Noria Gloria Cassata, 16 años, cabello oscuro, ojos verdes y por San Martín, Beatriz Monica Vicentiz, de 15 años, ojos verdes, estudiante.

Concluida esta parte de los actos se ofrecerá un show artístico y finalmente se proyectará un audiovisual sobre paisajes de Mendoza, presentado por la Dirección Provincial de Turismo.

Junín

Las nuevas unidades adquiridas por la comuna departamental.

Dos camiones regadores adquirió la Municipalidad

JUNIN.— La Municipalidad de este departamento procedió recientemente a la adquisición de dos camiones Dodge DP-600 que serán destinados al riego de arterias de la villa.

Las unidades fueron adquiridas por licitación con fondos provenientes de un préstamo de 130 millones de pesos otorgado en su oportunidad por la Caja Nacional de Ahorro y Seguro. Según se informó, además, el saldo de esa partida será destinada a la reparación de otras unidades del parque automotor que posee la comuna y que en estos momentos se hallan deterioradas y algunas fuera de servicio.

Festejo

JUNIN.— Por iniciativa del intendente municipal de este departamento, doctor Elias Martínez Perelló, se realizó un festejo en la Escuela Provincial Nº 267 "José M. Molina", del distrito Phillips, para celebrar en forma conjunta el cumpleaños de todos los educandos que asisten a esa escuela.

El personal directivo y docente aportó en la organización de este acto y el funcionario municipal y su esposa concurrieron para obsequiar a los niños con torta de cumpleaños.

Visita

JUNIN.— El personal docente y alumnas de la Escuela del Hogar y Artes Femeninas H-11 "Infanta Mendocina" de esta villa, encabezados por la directora del establecimiento, señora Nelly Puppato de Capó, concurrieron recientemente al Instituto "Monseñor Orzali", de la ciudad de Mendoza, donde departieron con las hermanas de Nuestra Señora del Rosario, a cargo de la Guardería Infantil Nº 7 que allí funciona. En la oportunidad procedieron a distribuir entre los niños que concurren a ese establecimiento, golosinas preparadas por las alumnas del curso de arte culinario, como así también, ropas y una importante partida de leche en polvo.

¡Gracias!
Espíritu Santo
POR EL FAVOR RECIBIDO
C. B. D.
20|11|C|489|20|11

¡Gracias!
Espíritu Santo
POR LA GRACIA CONCEDIDA
A. G.
20|11|C|513|20|11

¡Gracias!
Espíritu Santo
POR EL FAVOR RECIBIDO
A. B. R. B.
20|11|C|512|20|11

¡Gracias!
Espíritu Santo
POR LA GRACIA CONCEDIDA
Hilda
20|11|F|52283|20|11

¡Gracias!
Espíritu Santo
POR LOS FAVORES CONCEDIDOS
H. A. D.
20|11|C|426|20|11

La Paz

Excursión de alumnos de la Escuela-hogar

LA PAZ. — Los alumnos de séptimo grado de la Escuela-Hogar Nº 313 "Rubén Darío", de Desaguadero, realizaron recientemente una excursión al paraje denominado "El Chacay", de Potrerillos, acompañados por docentes del establecimiento.

Las autoridades de esa escuela hicieron público su agradecimiento al cuerpo directivo del Colegio Don Bosco, que cedió gratuitamente a los excursionistas el refugio que posee en la zona.

GRACIAS
Espíritu Santo
POR LOS FAVORES CONCEDIDO
O. M.
20|11|C|674|20|11

Zona Este

Alcance provincial ha logrado para la fiesta la Cámara Júnior local

SAN MARTIN. — La Cámara Junior de este departamento es la entidad organizadora en la actualidad de la nueva edición del Festival Provincial de la Flor, que tiene como sede a esta pujante y dinámica ciudad del Este mendocino. LOS ANDES dialogó con uno de sus dirigentes más conocidos y que ha desempeñado una importante gestión en su calidad de coordinador general de los festejos, el señor José Urrutia. Expresó que "lo que se inició 17 años atrás como el Carrusel de las Flores", se ha transformado con el correr del tiempo en una fiesta importante para la zona Este. Si bien es cierto que aún no ha llegado a tener la jerarquía que una fiesta de tal magnitud se merece, este año —creo— es el año del "despegue", ya que el solo hecho de que en la elección de la Reina Provincial de la Flor compitan representantes de varios departamentos dice bien a las claras que se intenta llegar al punto óptimo para poder decir, dentro de no muchos años, que es un verdadero motivo de orgullo para la zona. De todos modos —añade— aquello que se inició siendo una atracción de un día domingo, se ha ido convirtiendo de a poco en algo que se espera con verdadero interés año tras año".

Con respecto a la participación del público "hasta ahora —contesta— con su vuelco masivo, ha dado la nota colorida y simpática. Indudablemente el Festival Provincial de la Flor es un aspecto interesante de la realidad local. El motivo —la flor— desde ya es un elemento alegre, simpático y bello. Simboliza además la frescura que es un espectáculo agradable y lleno de colorido. Algunas estimaciones —que no puedo dar por exactas, ya que no se puede precisar correctamente— aseguran que son más de 20.000 las personas que presencian el tradicional "carrousel". Es sin duda una cantidad apreciable. No obstante han habido años con cierto decaimiento, años de transición, oportunidades en que la falta de colaboración hacia hasta peligrar su realización. Recordemos que en una ocasión —1973— hubo que recurrir a carros que habían intervenido en San Juan en la Fiesta del Sol y traídos especialmente desde esa provincia. Sin embargo, año tras año, el público asiste, goza con el espectáculo, se divierte bastante y espera con ansias el próximo festival.

Ante la pregunta acerca de qué cambios se han producido desde su iniciación, Urrutia señala, "Repito que la diversión de un día domingo se ha transformado en un festival a nivel provincial. El primer hecho relevante lo dá el haber sido incluido en el calendario turístico de la provincia. Eso ocurrió en 1973. Ello le dio jerarquía, salía de los márgenes locales para proyectarse hacia toda la provincia. Luego al comenzar a elegirse la Reina Provincial, aumentó su interés y ahora, al intervenir en esa elección soberanas de otros departamentos, casi completa su cambio. Por supuesto —agrega — que en años venideros será mejor su realización, se pulirán muchos defectos actuales y hasta quizá se encare con otro sentido. Es una consecuencia lógica de la experiencia que se va adquiriendo, la que hace mejorar las cosas. Pero el logro aún está en "laboratorio", creciendo poco a poco".

El señor Urrutia se refiere luego al propósito de la Cámara Junior de realizar este festival. "Fundamentalmente, creemos que puede ser una buena fuente de ingresos turísticos, si se lo maneja en forma adecuada Eso lo iremos consiguiendo a través del tiempo. Pensamos que a la atracción económica e histórica —la zona Este la tiene— se puede agregar otra, como en este caso el Festival Provincial de la Flor y completar un interesante panorama al turismo, para que este se vuelque también hacia el interior de la provincia. Es necesario —añade— que se interprete con sentido de futuro. Cámara Junior de San Martín está trabajando con esa premisa y eso lo deben entender todos los sectores interesados, quienes a la postre serán los beneficiados como integrantes de nuestra comunidad. Es nuestro deseo —agregó por último— que de ahora en más trabajen todos en esto que puede dar a San Martín un motivo más para afianzar su importancia dentro del concierto provincial".

Festival en Ing. Giagnoni

SAN MARTIN. — Con motivo de la celebración del "Día de la Familia", el Colegio Nuestra Señora del Santísimo Rosario, de Ingeniero Giagnoni, ha organizado un festival folklórico que se realizará hoy a las 21 en las instalaciones del gimnasio de ese instituto.

Recital de guitarra

SAN MARTIN—En adhesión al Festival Provincial de la Flor, se ofrecerá hoy a las 1930 un recital de guitarra en el auditorio de la Galería "La República" Estará a cargo de alumnos del Instituto de Formación Artística Integral dirigido por la señorita Nuria Ginesta.

Rivadavia

Eligióse a la reina de la tradición del departamento

RIVADAVIA. — Organizado por la Unión Vecinal Santa María de Oro de este departamento se realizó en el estadio de fútbol de la entidad deportiva y social de ese distrito el "Primer Festival Folklórico para la Ayuda Escolar" a beneficio de la escuela nacional Nº 87 "Chubut" de esa localidad que tiene su edificio propio en construcción.

La asistencia masiva de público fue exponente del interés que despertó en la zona este festival, el primero de este tipo que tiene lugar en el departamento, y que ha sido incluido en el calendario turístico de la provincia.

El acto fue presenciado también por el intendente municipal señor Naser Mansur; el secretario de la comuna, señor Alfredo Juan Carrizo acompañados de sus respectivas esposas, numerosos invitados y miembros de la comisión directiva de la entidad encabezados por su presidente señor Víctor Manuel Bringas.

Para iniciar el acto se izó el pabellón nacional e inmediatamente se encendieron las luces que iluminaron el amplio palco para dar comienzo al extenso y variado espectáculo folklórico. El escenario, construido íntegramente con apoyo de la Municipalidad de Rivadavia, presentaba dos grandes paneles móviles a ambos costados con pinturas de gauchos y otras escenas típicas; al fondo se observaba una extensa pampa y una gran figura de un viejo criollo, realizados por el pintor local "Oswald".

En el amplio programa artístico (frustrado en parte por el fuerte viento que se desató en las primeras horas de la madrugada), actuaron Los Cantores de Cuyo, Cantores del Valle, Voces del Tala, Los Cantores del Este y las Voces de Rivadavia; los dúos "Latino", Moreira-Palleres y Flores-Quevedo; los conjuntos de danzas, de la escuela Nº 90, Cristina y Juan y Gladys y Luis; los solistas Cristina Godoy, Carlos Ahumada, Graciela Cruz, Ramón Cornejo, Delfín Ramírez y Humberto Rodríguez y los recitadores Rodolfo Suden y Jorge Olguín.

Al promediar el espectáculo, subieron al proscenio las candidatas a reina de la Tradición Raquel Siccone, del Club Santa María de Oro; Nancy Catalano, de la escuela Nº 87 "Chubut"; Olga Puebla del Club Victorio Pippi; Sonia Villanueva, de la Unión Vecinal Santa María de Oro; Elsa Alicia Savoine, de La Central y Edith Luján, del Club San Isidro. Las jóvenes candidatas saludaron al público y fueron presentadas al jurado cuyos miembros emitieron sus votos en dos grandes copas.

Las fuertes ráfagas de viento, impidieron la prosecución del espectáculo y obligó a la realización en forma acelerada del escrutinio que dio el triunfo a la candidata de la escuela Nº 87, señorita Nancy Catalano con 23 votos, seguida de la representante de la vecinal Santa María de Oro, con 12.

Recibe los atributos reales Nancy Catalono

Uno de los aplaudidos números del Primer Festival Folklórico de Ayuda Escolar.

La flamante reina de la Tradición, recibió los atributos reales de manos de la esposa del intendente municipal señora Berta Galiano de Mansur y del secretario de la comuna, señora Eugenia de Carrizo. La soberana fue obsequiada con numerosos presentes, además, donados por el comercio e industria local. Una vez coronada, Nancy Catalano expresó su saludo al público evidentemente emocionada.

La soberana departamental de la Tradición, es bachiller nacional, cuenta con 20 años mide 1,60, tiene los ojos pardos claros y el cabello castaño. Proseguirá estudios superiores en la especialidad de docente para jardines de infantes, gusta de la natación y la poesía siendo su autor preferido Jorge Luis Borges, según confió a LOS ANDES.

Se presentará el coro Goethe de Cultura Alemana

RIVADAVIA. — El domingo 21 del corriente a las 19, en el salón de acceso de la Casa Municipal, organizado por la Comisión Municipal de Cultura, se presentará el coro "Goethe" del Instituto Cuyano de Cultura Alemana que dirige el profesor Ricardo Perotti.

Este acto cultural integra el programa de actividades preparado por la Comisión de Cultura Municipal para el presente año. El acceso del público será libre, según se informó.

LICITACIONES

MINISTERIO DE ECONOMIA
CORPORACION DE EMPRESAS NACIONALES
GAS DEL ESTADO

LICITACION PUBLICA Nº 29/76
Por la contratación de los servicios de distribución de cilindros de gas licuado desde planta Luján de Cuyo - Mendoza y el domicilio de los usuarios en San Martín, Mza.
Apertura: 9 de diciembre de 1976 a las 10 horas.
Valor del pliego: $ 1.000,00.

LICITACION PUBLICA Nº 30/76
Por la contratación de los servicios de transporte de cilindros de gas licuado entre planta Luján de Cuyo, Mendoza y playa de almacenaje Suc. San Luis (Prov. de San Luis).
Apertura: 9 de diciembre de 1976 a las 11 horas.
Valor del pliego: $ 500,00.

LICITACION PUBLICA Nº 31/76
Por la contratación de los servicios de distribución de cilindros de gas licuado desde playa de almacenaje Suc. San Luis y el domicilio de los usuarios en la Provincia de San Luis.
Apertura: 9 de diciembre de 1976 a las 12 horas.
Valor del pliego: $ 500,00.

LICITACION PUBLICA Nº 32/76
Por la contratación de los servicios de transporte de cilindros de gas licuado entre Pta. Luján de Cuyo, Mza., y playa de almacenaje Suc. San Juan (Prov. San Juan).
Apertura: 10 de diciembre de 1976 a las 10 horas.
Valor del pliego: $ 1.000,00.

LICITACION PUBLICA Nº 33/76
Por la contratación de los servicios de distribución de cilindros de gas licuado desde playa de almacenaje, Suc. San Rafael, Mza. y el domicilio de los usuarios en San Rafael, Mendoza.
Apertura: 10 de diciembre de 1976 a las 11 horas.
Valor del pliego: $ 1.000,00.

LICITACION PUBLICA Nº 34/76
Por la contratación de los servicios de transporte de cilindros de gas licuado entre planta Luján de Cuyo, Mendoza y playa de almacenaje Suc. San Rafael, Mendoza.
Apertura: 10 de diciembre de 1976 a las 12 horas.
Valor del pliego: $ 1.000,00.

LICITACION PUBLICA Nº 35/76
Por la contratación de los servicios de distribución de cilindros de gas licuado desde playa de almacenaje Suc. V. Mercedes y el domicilio de los usuarios en la Provincia de San Luis.
Apertura: 13 de diciembre de 1976 a las 10 horas.
Valor del pliego: $ 500,00.

LICITACION PUBLICA Nº 36/76
Por la contratación de los servicios de transporte de cilindros de gas licuado entre planta Luján de Cuyo, Mendoza y playa de almacenaje Suc. V. Mercedes (Provincia de San Luis).
Apertura: 13 de diciembre de 1976 a las 11 horas.
Valor del pliego: $ 500,00.

Pliegos: Administración Cuyo (caja recaudadora), Buenos Aires Nº 238, Mendoza, en horario de 7 a 12.30 horas, días hábiles, y en las sucursales que atienden el servicio solicitado hasta 2 días antes de la apertura.
17|11|F|51153|24|11

MINISTERIO DE ECONOMIA
Corporación Empresas Nacionales
YACIMIENTOS PETROLIFEROS FISCALES
Administración Mendoza
LICITACION PUBLICA AM/Nº 1.343
Transporte y manipuleo de productos varios embolsados y envasados en tambores, desde fábricas, proveedores, molinos, zona industrial, Luján de Cuyo, a todo lugar que YPF indique.
Apertura: Día 14 de diciembre de 1976 a las 9 horas en calle Salta 672, Godoy Cruz, Mendoza.
Valor del pliego: $ 3.000.
18|11|F|51483|27|11

Secretaría General de la Gobernación
DIRECCION GENERAL DE CONTABILIDAD Y ADMINISTRACION
LICITACION PUBLICA Nº 9/76
Llámase a Licitación Pública Nº 9/76, para el Día 29 de Noviembre de 1976, a las 12 Horas, para la reparación de un Motor Continental TSIO 520-E, correspondiente al Avión Cesna 401-A LV-JLM, perteneciente al Departamento de Servicios Aéreos. Monto Aproximado: $ 2.500.000,00.
Por Pliegos de Condiciones y demás informes que sirvan de base a esta Licitación, dirigirse a la Dirección General de Contabilidad y Administración de Secretaría General de la Gobernación - Casa de Gobierno San Luis o Casa de San Luis, Bernardo de Irigoyen 224-30 - Capital Federal.
19|11|F|51741|20|11

Municipalidad de Maipú
LICITACION PUBLICA
EXPTE. Nº 3530-D-76
LICIT. PUBLICA Nº 9
Adquisición de 30.000 kilos de sulfato de aluminio Clase "A" tipo O.S.N., para Plantas potabilizadoras de agua del Departamento.
Apertura: Día 21 de diciembre de 1976; 10 horas.
Pliegos: Valor $ 300, disponibles en División Compras y Suministros de la Municipalidad.
20|11|F|52098|24|11|A

BODEGAS Y VIÑEDOS GIOL eeic LICITACIONES
LICITACION PUBLICA Nº 014/76-M
Llámase a Licitación Pública con apertura en Carril Ozamis 265 de Gral. Gutiérrez, Maipú, Mendoza, con apertura para el día 29 de Diciembre de 1976, a las 12 horas, para la adquisición de:
PRODUCTOS QUIMICOS PARA EL AGRO
Para informes y retiros de pliegos de condiciones, dirigirse a División Compras de Casa Matriz, con sede en Gómez 265, de Gral. Gutiérrez, Maipú, Mendoza, de Lunes a Viernes, de 8 a 12 horas.
Queda reservado el derecho de aceptar o rechazar total o parcialmente las ofertas recibidas.
LA EMPRESA
20|11|F|52271|21|11

PROVINCIA DE SAN LUIS
M. O. y S. P.
DIRECCION GENERAL DE VIALIDAD
Licitación Pública Nº 24/76
Llamado a licitación pública para la obra: RUTA PROVINCIAL Nº 46 tramo: LA BOTIJA - LIMITE CON LA RIOJA (apertura de traza, alambrado y abovedamiento).
Fecha: 14 de diciembre de 1976. Hora: 9.
Lugar: Dirección General de Vialidad, Avenida España e Ituzaingó, San Luis.
Presupuesto oficial: $ 39.096.738,60.
Valor del pliego: $ 4.000,00.
Venta de pliegos: Secretaría General de la repartición, Avenida España e Ituzaingó, San Luis y Casa de San Luis (Bernardo de Irigoyen 224, Capital Federal.
Presentación de las propuestas: Mesa de entradas de la repartición hasta la fecha y hora indicados.
Mayores informes: En los lugares de venta de pliegos.
17|11|C|51162|29|11|A

BANCO DE MENDOZA
LICITACION Nº 90/76-364: ADQUISICION DE 15 (QUINCE) MAQUINAS DE ESCRIBIR NUEVAS
Apertura: 16 de diciembre de 1976, a las 11 horas.
Pliegos e Informes: Departamento de Compras y Licitaciones de Casa Matriz, Gutiérrez 51 (subsuelo) Mendoza.
Valor del Pliego: $ 200 (doscientos pesos).
19|11|F|51790|20|11

Universidad Nacional de Cuyo
Dirección General de Obras
Llámase a LICITACION PUBLICA para contratar las siguientes obras:

MENDOZA - ESCUELA DEL MAGISTERIO
Provisión y montaje de Unidad Intercambiadora de Calor.
Expte. Nº 21-433/76
Día de apertura: 13 de diciembre de 1976, Hora 9.
Sistema de ejecución: "ajuste alzado"
Presupuesto oficial: $ 1.960.000.
Valor de la Carpeta: $ 400.

MENDOZA - ESCUELA DEL MAGISTERIO
Construcción de pisos, colectores y canchas de básquet.
Expte. Nº 21-575/76
Día de apertura: 13 de diciembre de 1976. Hora: 10.
Sistema de ejecución: "unidad de medida".
Presupuesto oficial: $ 3.632.960.
Valor de la carpeta: $ 400.

Las carpetas con la documentación se encuentran a disposición de los interesados en la Dirección General de Obras - Centro Universitario - (Parque General San Martín) - Edificio de la Facultad de Ciencias Médicas - Sector S - Planta Baja - Mendoza, donde se realizará la apertura de las propuestas al día y hora indicados.

Arq. Aniceto Juan Puig Director Dción. General de Obras
Prof. Dr. Pedro S. Martínez Rector
20|11|F|52096|21|11

MUNICIPALIDAD DE JUNIN
LLAMADO A LICITACION
Llámase a Licitación Pública para el día 26 de noviembre del corriente año, a las 10.00 hs. para la construcción de la cubierta metálica y obras de albañilería en la Pista Municipal.
Pliego de Condiciones y Especificaciones en Sección Rentas. - Precio de la Carpeta: $ 1.000. - Presupuesto Oficial: $ 6.232.179. - JUNIN, 16 de noviembre de 1976.
20|11|F|52275|24|11

GOBIERNO DE SAN JUAN
Departamento de Hidráulica
Licitación Pública Nº 28
Llámase a Licitación Pública para la obra: Construcción Canal Otra Banda y Fiscal, Departamento Jáchal - San Juan.
La apertura de las propuestas se efectuará el día 13 de diciembre de 1976 a las 9 horas.
Si el día fijado para la apertura de este llamado a Licitación resultara no laborable, la misma se realizará el primer día hábil siguiente a la misma hora.
Los interesados podrán retirar pliegos de condiciones y Especificaciones Técnicas en la Oficina de Licitaciones y Compras de la Repartición, calle Agustín Gnecco s/n. Villa del Carril - San Juan o efectuar consultas en la Casa de San Juan en Buenos Aires.
Presupuesto oficial de la obra: $ 95.780.890,00.
Valor del pliego: $ 25.000,00.
Monto garantía: 1 % presupuesto oficial.
Plazo de ejecución: 24 meses.
20|11|F|52206|25|11

Gobierno de Mendoza
Ministerio de Obras y Servicios Públicos
Dirección de Arquitectura y Planeamiento
Llámase a LICITACION PUBLICA para el día 16 de diciembre de 1976, a las 12 horas, para la ejecución de la obra:
TERMINACION DE LA ESCUELA SECUNDARIA TECNICO INDUSTRIAL MINERA "GRAL. SAVIO" - MALARGÜE - MENDOZA.
La documentación respectiva se encuentra a disposición de los interesados en la Dirección de Arquitectura y Planeamiento, Palacio de Gobierno, 8º Piso, Centro Cívico, Mendoza, donde se abrirán las propuestas en la fecha y hora indicadas.
Presupuesto Oficial: $ 47.219.627,88.-
Precio de la documentación: $ 10.000,00.-
17|11|F|51358|28|11|A

EDICTOS JUDICIALES

EDICTO. — Sexta Fiscalía Correccional hace saber a Ernesto Muises que en autos Nº 31263 "F. c/Ibarra, José por Les., Culposas", el señor Héctor Atanasio Echenique se ha constituido en actor civil, contra el imputado y contra Ernesto Muises como Tercero Civilmente Responsable, a quien se notifica por este medio (Art. 79 C. P. P.). Firmado: Dr. Antonio José Puertas, Fiscal. Juan Ramón Moyano, Secretario.
13|11|C|594|22|11

EDICTO. — Caja de Seguro Mutual ley 1828, cita cinco (5) días beneficiarios Domingo Joaquín Beltramone Valroletti para reclamos derechos seguro mutual. - Carlos R. Nanclares, gerente interino.
16|11|C|776|20|11

EDICTO — Caja de Seguro Mutual Ley 1828 cita cinco (5) días beneficiarios Luis Rubén Salinas Lillo, para reclamos derechos seguro mutual. - Carlos R. Nanclares, Gerente interino Caja de Seguro Mutual.
19|11|F|51761|23|11

EDICTO. — Caja de Seguro Mutual Ley 1828, cita cinco (5) días beneficiarios Pablo Ignacio Sandes Arena, para reclamos derechos seguro mutual, Carlos R. Nanclares, Gerente interino Caja de Seguro Mutual.
19|11|C|238|23|11

EDICTO. — Juez Primer Juzgado Civil, cita herederos y acreedores de Toro Nibaldo Segundo, comparendo 24 de noviembre próximo once horas. Autos Nº 73.210 A. - José Yagüe, secretario.
12|11|F|49502|20|11|A

EDICTO. — Juez Decimoprimer Juzgado Civil, Expte. 108750, cita, emplaza interesados "Sucesión Jacobo Bartoll", audiencia, treinta noviembre próximo, once horas. Juan Carlos Puebla, Secretario.
18|11|C|302|26|11|A

Independencia: ballet clásico de fin de curso

Esta noche, a las 21.30, en el teatro Independencia, la Escuela de Danzas "Elina Molina Estrella" presentará su primer espectáculo coreográfico de fin de curso.

Los cursos intermedios y superiores, con la intervención especial del Ballet Infantil de Mendoza, cumplirán un programa de ballet clásico, moderno y español, con una exhibición de zapateo americano, aspecto este último que fue reincorporado a la enseñanza.

EL MESON DE LA CAZUELA

HOY GRAN CENA SHOW
MENU FIJO A ELECCION
$ 1300.-
Roberto Rufino

MARIANO MORENO GUILLERMO MURUA
MISTER CORCHO (lo insólito en música) - Hugo Salas - Los Manquillán - LA REVISTA DE LA RISA - Teresita y El Pampeano - Luis Armando Palleres - LOS DE ESPAÑA.
El Mejor Lugar... La Mejor Comida... El Mejor Show...
GODOY CRUZ 370 — TELEFONO 258437
20|11|F|20|11

ASOCIACION FLORERIAS DE MENDOZA
DIA DEL FLORISTA
DOMINGO 21 DE NOVIEMBRE
INVITA A LOS SIGUIENTES ACTOS:
10,00 Hs. - Misa en la Capilla de la Necrópolis Local
10,30 Hs. - Homenaje a los socios fallecidos
21,00 Hs. - Cena de Conmemoración
LAS FLORERIAS ADHERIDAS PERMANECERAN CERRADAS

HOY CONT. 14.30 a 24 Hs.
Y TRASNOCHE 0,45 Hs.
Cine Teatro GRAN REX
INICIANDO UNA NUEVA FORMA DE ACCION Y SUSPENSO!!
GEORGE SEGAL
RULETA RUSA
PROHIBIDA MENORES 14 AÑOS
CRISTINA RAINES · BO BRUNDIN · DENHOLM ELLIOTT
RICHARD ROMANUS · GORDON JACKSON · PETER DONAT
dirección LOU LOMBARDO — EASTMANCOLOR
Además: LOS FABULOSOS DE SAN AGUSTIN con RICHARD HARRISON

DOLARES - CHILENOS
SI QUIERE COMER BIEN Y QUE LE SALGA BARATO
PARRILLADA Y RESTAURANTE EL MESON DE LA CAZUELA
Le toma el dólar a $ 250,00 y el peso chileno a $ 150,00
ALMUERZO Y CENA — Godoy Cruz 370 - Teléfono 258437
15|11|F|50871|30|11

L.I.M.C.E.C.
LIGA MENDOCINA DE LUCHA CONTRA EL CANCER
El Cáncer es curable, consulte a tiempo
INSTITUTO DE ONCOLOGIA

Ricardo Martín

Cantor melódico de la línea moderna actúa en Mendoza

Hace 18 meses estuvo en nuestra ciudad, cantó y siguió su vida artística, que desarrolló en la Capital Federal y "más del 80 por ciento del interior del país".

Hoy está nuevamente en Mendoza Ricardo Martín, tenor melódico moderno. Nos dijo que su vocación de cantante la orientó María Borós, una profesora que durante cinco años lo tuvo bajo su dirección. Luego, radio, televisión, lugares nocturnos, clubes. "Casi todas las semanas y tal como se estila ahora, salgo hacia algún lugar de nuestro inmenso territorio.

"Vine para actuar en Mendoza, pero esta vez extenderé mi gira hasta Chile, con miras a seguir por la costa del Pacífico: Perú, Ecuador, Colombia y mi meta, México, lugar en el que tengo muchos amigos que me hablan maravillas de la tierra azteca".

"Granada", de Agustín Lara; "Yo lo comprendo", de Cantoral y Ramos; "Nunca más podré olvidarte", de Kin Clave y "Júrame" de María Grever, son sus canciones predilectas "y al público le gustan, que es lo más importante", señaló.

Mendoza estuvo en un encuentro de poetas en Santa Fe

En fecha reciente y con motivo de celebrarse el 403º aniversario de la fundación de la ciudad de Santa Fe, la Sociedad Argentina de Escritores propició un encuentro al que concurrieron autores de Capital Federal, Entre Ríos, Mendoza, Corrientes, Catamarca, Buenos Aires, Tucumán, Rosario, Córdoba, San Luis, Santiago del Estero, La Rioja y los escritores locales, quienes tuvieron a su cargo los detalles organizativos.

En el acto inaugural hicieron uso de la palabra Horacio Ratti, Hugo Mandón y Jorge Caldás Villar.

La sesión dedicada a la poesía fue presidida, como coordinador, por el escritor Julio Alvarez. Le tocó al representante por Mendoza, Luis A. Grandin, presentar su trabajo y luego lo hicieron veinte poetas de las delegaciones participantes.

La jornada dedicada a la novela y al cuento se desarrolló en el Jardín Botánico y varios autores leyeron sus trabajos.

En la sesión dedicada al ensayo, la representante de nuestra provincia, Teresita Saguí, presentó un interesante trabajo.

Para finalizar la parte literaria del encuentro se realizó un acto académico, durante el cual pronunció una conferencia el escritor José Isaacson, "Gran premio de honor de SADE 1976", sobre el tema "Pedro Henríquez Ureña, un maestro de América".

"Ruleta rusa" en trasnoche del gran Rex

Los secretos del espionaje al más alto nivel son revelados en "Ruleta rusa", film de origen inglés que viene exhibiendo en sus funciones regulares el Gran Rex y que será pasada también en la trasnoche de hoy.

George Segal, actor relativamente nuevo en el conocimiento del público argentino, que diera a conocer sus dotes en "Un toque de distinción", es el protagonista y cumple en "Ruleta..." una labor destacada.

Lo acompaña formando la pareja estelar, Cristina Raines, prácticamente una desconocida, quien se roba la admiración de los espectadores por su belleza. Completa Denholm Elliot, un especialista en villanos. Como complemento, se pasará "Los fabulosos de San Agustín", película de aventuras.

Clases públicas de teatro infantil habrá hoy y mañana

Esta tarde, a las 19, en la sala de Cámara de la Escuela Superior de Teatro, Las Heras 430, el Club Infantil, bajo la dirección de la profesora Josefina Otero de Gioia, realizará una clase pública con el propósito de demostrar los conocimientos adquiridos durante el año lectivo. Estará a cargo de la directora y de la profesora Rosa Figuero de Atencio; en expresión corporal, la clase contará con la conducción de la profesora Josefina Ortiz de Anzorena; Improvisación, por su parte, será dictada por la profesora Ana María Pazos de Ragusa y la profesora Isabel Apella de Malaval hará lo propio en Educación Musical.

Se anunció que mañana, a partir de las 17, prosiguiendo con la clase pública, se representará "Hechizo y paz", de Angélica Ragusa de Lindo, con la dirección de Ana María Pazos de Ragusa; "Pirulín... Pirulero", de Doria y Fernández, con la conducción de Josefina Otero.

La Escuela Superior de Teatro comunicó que se halla abierta la inscripción para los cursos de ingreso para el período lectivo de 1977, en las carreras de teatro y escenografía. La comisión de asesoramiento para los interesados informará sobre los requisitos que deben llenar en Las Heras 430, ciudad.

El Teatro de la Montaña mantiene "La malquerida"

En vista de la resonancia que han tenido las representaciones de "La malquerida", la inmortal obra del Premio Nobel de Literatura Jacinto Benavente, el elenco de "La Montaña", dirigido por Rodolfo Atencio, volverá a ponerla en escena este fin de semana.

La excepcional labor de Eva Cabral (en el papel de Raimunda) y la eficacia de Orlando Gioia, Laura Thomas, Carlos Perlino, Cristina Farro, Aldo Barrera, Kela Brufman, Sardi, Ernesto Cipriani y Manuel Eduardo Vega, da como resultante una ajustada versión, que llega y penetra en el espectador que gusta del buen teatro.

La sala se ubica en Godoy Cruz y Alberdi, Guaymallén. Tanto la función de hoy, como la que se brindará mañana, se iniciará a las 22.

Un momento de "Fuerza Zebra"

La lucha de ex combatientes contra el crimen organizado

Un grupo de ex combatientes de Vietnam deciden liquidar a la delincuencia que impera en San Francisco. Organizan una serie de ataques de distintas características y desde diversos ángulos sobre los jefes del delito organizado y en donde más les duele: sus fuentes de ingresos.

Se produce un gran desconcierto cuando interviene un "duro" especialmente contratado en Chicago para poner fin a la cosa y empeora la situación, a punto tal que se produce una verdadera guerra entre pandillas.

Esta es la trama argumental de "Fuerza Zebra", que será pasada en la trasnoche de hoy por el América, completando el programa "Fibra de valientes", un film de acción.

HOSTERIA CERRO DE LA GLORIA
ZOOLOGICO
CENA SHOW
* Roberto Rufino
* Jean Duval
* Roberto Grandi
* Hnos. Olguín
* La Revista de la Risa
* Rafael Rodríguez
RESERVE SU MESA AL TELEF. 250130

DESDE EL LUNES VUELVE LA FAMOSA PIZZERIA capri
EL PALACIO de la PIZZA
LAVALLE 109
CASI ESQUINA SAN JUAN

LA CASA DEL LOBO
RESTAURANT
HOY CENA SHOW
MISTER "CORCHO"
EXCENTRICIDADES MUSICALES
JHONY TRINIDAD · GRUPO SILENCIO
ROBERTO RUFINO
Club Gimnasia y Esgrima
(PARQUE GRAL. SAN MARTIN)
Tel. 216322

EXITOS DE AVENTURAS ESPECTACULARES!
Cada asalto era un alarde de audacia.. ¡Un desafío al vertigo!
FUERZA ZEBRA
TECHNICOLOR
PROH. MEN. 18 AÑOS
MIKE LANE · RICHARD SLATTERY
ROBERT TARKINGTON
MAS DE CIEN PERSONAS TRAMAN MI MUERTE...
...PERO NADA NI NADIE ME HARA RETROCEDER!
"Algo así como un Serpico sureño" Clarín
PROH. MEN. 18 AÑOS
FIBRA DE VALIENTES Nº 2
TECHNICOLOR
con BO SVENSON como BUFORD PUSSER
RICHARD JAECKEL - NOAH BEERY
HOY éxito CONTINUADO 14 A 24 HS. y TRASNOCHE 0,45
GRAN CINE América
REFRIGERACION

Exhibición con una rugiente moto

Caños de escape abiertos en "Al tronar de las motos"

"Al tronar de las motos" sigue produciendo ruido, mucho ruido, en el cine Opera. El interés demostrado por el público es tal, que la empresa que regentea esta sala ha decidido exhibirla una vez más en la función trasnoche de hoy.

Steve Mc Queen y los profesionales motociclísticos hacen las delicias de los tuercas que imaginan ser ellos los protagonistas de las hazañas que la pantalla refleja en colores y sin caños de escape que amortigüen las explosiones de los poderosos motores y sin temor alguno por la boleta del agente de tránsito.

"Al tronar..." lleva ya su tercera semana de exhibiciones y será complementada por "Buenas noches, Alejandro".

Curso sobre la confección de audiovisuales

Hoy, a partir de las 10, en el auditorium Galli, San Martín 1178, ciudad, será dictado el curso para la confección de audiovisuales, destinado a profesores secundarios y maestros. Lo organiza el Departamento de Extensión Universitaria de la Universidad Nacional de Cuyo, y el ciclo estará a cargo del profesor Jorge Gómez. La última clase tendrá lugar el sábado 27 en horario de 10 a 12.

Las charlas girarán sobre enseñanza audiovisual. "El educador puede perfeccionar su material audiovisual", "La estática y la técnica de la imagen y del sonido para la educación".

Alain Delon y Charles Bronson juntos en "Opio"

La pareja de "Adiós al amigo", integrada por el galán francés Alain Delon y el "rudo" por excelencia Charles Bronson harán una película en Hong-Kong en 1977.

La producción correrá por cuenta de Terence Young, el director de "Doctor No", "Desde Rusia con amor", y de la famosa serie de James Bond. Young, según se informó, eligió el puerto oriental por las facilidades que allí existen y se dijo también que se filmarán escenas en Tailandia, Filipinas y Japón.

El título provisional del film, que costará diez millones de dólares, será "Opio", que sugiere toda una serie de intrigas sobre el tráfico de drogas.

Audición homenaje a Humberto Crimi

Hoy, en el espacio que la Sociedad Argentina de Escritores, filial Mendoza, ocupa en Radio Nacional a las 19.30, se rendirá homenaje al desaparecido escritor Humberto Crimi. Tendrá a su cargo tal cometido Marta Gallardo Bastías, quien se referirá a la personalidad y a la obra del recordado escritor.

"Tarde de perros" se pasará también en función extra

La atracción casi magnética que ejerce Al Pacino, después de "Serpico" y de los dos "Padrinos" queda reflejada, cabalmente, en el sostenido éxito que viene logrando "Tarde de perros", una película con un argumento poco convincente, aún cuando esté inspirado en un hecho real. De todos modos, los prolegómenos del asalto al banco, su realización y luego las alternativas de las negociaciones con la policía para lograr escapar indemnes del fallido intento, se desarrollan a un ritmo que en muy pocos momentos decae. Por otra parte, a pesar de las buenas interpretaciones de quienes actúan junto a Pacino, toda la atención de los espectadores se centra en lo que dice y hace este actor que ha trepado, en muy escaso tiempo, a la cumbre de los preferidos.

Esta noche se pasará en la función trasnoche del cine Roxy, como una prolongación de las funciones regulares que mantienen a este film en su tercera semana de exhibiciones.

Diose a conocer en Buenos Aires a un poeta local

En el Círculo "General Urquiza" de la Capital Federal, presentó su obra poética el escritor mendocino Luis A. Grandin. El autor fue presentado por el doctor Félix Omar Carulla, y luego el autor habló de sus creaciones. La recitadora Lilia Roberti leyó algunas poesías del poeta mendocino.

HOY 3 SHOWS
24 - 2 - 4 HS.
ROBERTO RUFINO
CHILENISIMOS
CLAUDIO DE PAUL
TITO BARIENTOS
JULIO AND VIOLET
PATRICIA
ROXANNA LEE
RAFAEL RODRIGUEZ
ADRIANA NAHIR
ESTELAR DESFILE DE STRIPTEASSE
de CABARET a barrabás
CABARET - BOITE - SHOW
CHILE 924 - TEL. 247999
MENDOZA - ARGENTINA

PULPERIA "AS DILIGENCIAS"
Auto Cine El Cerro El Challao
ESTA NOCHE Gran Fiesta CRIOLLA COMIDAS TIPICAS
Anima el GAUCHO ARENAS, pa' que se vayan las penas.
GRAN ...LLE - HASTA QUE LAS VELAS NO ARDAN...
Especial actuación "CUARTETO DEL 900"
20|11|C|650|20|11

12 FOTOS CARNET
$ 250
FOTO LUZ y SOMBRA
DOS DIRECCIONES:
SAN JUAN 1346 y 9 DE JULIO 1592 (Esq. Gral. Paz).
20|11|C|632|20|11

HOY RESTAURANT Mi Rincon
ALFREDO BARBIERI
1er. actor cómico del Teatro Maipo de Buenos Aires
Un show sensacional de larga duración con gran elenco y la permanente simpatía de
DANIEL QUIROGA
RESERVAS AL 230721 - EMILIO CIV.T 277 - Ciudad - Mza.

DOS FILMS FABULOSOS!!
Era una adolescente... y en los brazos de su propio raptor se convirtió en mujer!
Linda Blair — Martin Sheen
DULCE PRISIONERA
ESTO DIJO GENTE GENT. Muy Buena
HOY cine LAVALLE
LAS MUJERES TAMBIEN... PIENSAN EN ESO!
PERCY EL ULTIMO VARON
PROHIBIDA MENORES 18 AÑOS — TECHNICOLOR
ELKE SOMMER - LEIGH LAWSON - JUDY GEESON
HOY cine CONDOR

LaCasona
• SABADO DE GALA •
ALFREDO BARBIERI y gran elenco
RESERVE CON TIEMPO, MESA FIN DE AÑO.
MENU
PLATO FRIO "CASONA" — POLLO A LA BRASA, CHIVITOS A LA PARRILLA, ENSALADAS, POSTRES, CAFE
San Martín Sur 905 • Telef. 224344 Godoy Cruz • *RESERVE MESA DESPUES DE LAS 17 HS.

6 OSCARS DE LA ACADEMIA
ROXY
Cont. de 14 a 24
TRASNOCHE 0.45
3ª SEMANA - GRAN SUCESO..!
LA PELICULA MAS ACLAMADA!
Clarín "El film más importante que hemos visto en los últimos tiempos. AL PACINO insuperable."
LA NACION "Magistral conducción de Lumet, con un Al Pacino admirable."
LA PRENSA "Un film memorable."
La Opinión "Un film fascinante y espectacular. Al Pacino en su mejor trabajo."
LA RAZON "Al Pacino es brillante. El film es grandioso, electrizante!"
AL PACINO
Una Producción Artists Entertainment Complex, Inc.
TARDE DE PERROS
TECNICOLOR
PROHIBIDA MENORES 18 AÑOS

CINES Y TEATROS

CENTRO

AMERICA - Hoy, de 13.45 a 24 hs. "FUERZA ZEBRA" y "FIBRA DE VALIENTES Nº 2". Trasnoche, 0.45: el mismo programa.

CENTER - Hoy, de 14 a 24 hs. "SERPICO" y "EL ARCHIVO DE ODESSA".

CINEMA - Hoy de 14 a 24 hs.: "LAS AVENTURAS DE ALICIA EN EL PAIS DE LAS MARAVILLAS" y "EL NIÑO DE ORO"

CITY - Hoy, a las 14.45 hs. "EL VIOLINISTA EN EL TEJADO". Variedades.

CONDOR - Hoy, de 14 a 24 hs. "PERCY, EL ULTIMO VARON" y "TORTURAME Y BESAME".

LAVALLE - Hoy, de 14 a 24 hs. "DULCE PRISIONERA" y "LOS BLANCOS CABALLOS DE AGOSTO".

LUXOR - Sala cerrada por grandes reformas.

OPERA - Hoy de 14.30 a 24 hs.: "AL TRONAR DE LAS MOTOS" y "BUENAS NOCHES ALEJANDRO". Trasnoche, 0.45: el mismo programa.

PREMIER - Hoy de 14 a 24 hs. "SISSI" y "RECUERDOS DEL FUTURO".

ROXY - Hoy, de 13.45 a 24 hs: "TARDE DE PERROS" y "QUERIDA LUISA". Trasnoche a las 0.45 hs. "TARDE DE PERROS" y "QUERIDA LUISA".

REX - Hoy, de 14 a 24 hs. "RULETA RUSA" y "LOS FABULOSOS DE SAN AGUSTIN".

SELECTRO - Hoy, a las 21 horas: "VERANO DEL 42" y "EL ARREGLO".

GRAN AUTOCINE MENDOZA - Hoy, a las 21.30 hs "Molly y John" y "El monstruo de Londres".

AUTOCINE BROADWAY. - Hoy, 21.30 hs.: "LAS COSAS DE LA VIDA" y "EL GRAN ROBO DEL VATICANO". Trasnoche 0.45 hs. "TRATAMIENTO DIABOLICO" y "EL GRAN ROBO DEL VATICANO".

EL CERRO CINE AUTO. - Hoy a las 21.30 hs.: "BUGSY MALONE" y "LA AVENTURA ES LA AVENTURA". Trasnoche 0.45: "PERCY NO ES UN JUGUETE" y "UN VIERNES PERFECTO".

TEATROS

Teatro de la Montaña. - Sábado y domingo 22 hs. - Sala Godoy Cruz y Alberdi, Guaymallén. "La Malquerida" de Jacinto Benavente. Domingo 17 hs. Teatro para niños: "El Pastorcito y el Principito".

GODOY CRUZ

CEC - Hoy a las 21.30 hs. "Terremoto" y "Robinson Crusoe".

PLAZA - Hoy 21.30 hs.: "Terremoto" y "Robinson Crusoe". Trasnoche, 0.45 hs.: cambio programa.

SPORTSMAN - Hoy, a las 21.30 hs. "La guerra de los sostenes" y "La cama".

GUAYMALLEN

ROMA - Hoy a las 21.30 horas, "Triángulo de cuatro" y "El gordo de América".

VICTORIA - Hoy 21.30 hs.: "La muerte es una mujer", y "La muerte sigue sus pasos".

MAIPU

ARGENTINO: - Hoy a las 21.30 y trasnoche 0.45 hs. "Los hombres piensan sólo en eso" y "Mi novia él".

IMPERIAL - Hoy, 20, 21.30 hs.: "Contacto en Francia Nº 2" y "La marca del ciego", (trasnoche 0.45 cambio).

PALMIRA

COLON - Hoy, 21.15 hs.: "Fangio", y "Lo irritaron - barrió con todo".

SAN MARTIN

CERVANTES - Hoy, 21.30 hs.: "Adios sui generis" y "Los gauchos judíos". (Trasnoche 0.45 hs. cambio prog.).

MAYO - Hoy, 21.30 hs.: "El juego del placer" y otro estreno. Trasnoche 0.45 hs. cambio programa).

MONUMENTAL - Hoy 21.30 hs.: "Mi querida señorita" y "Big Zapper". Trasnoche 0.45 hs. "Las masajistas" y "El amor nunca muere".

RIVADAVIA

ARGENTINO - Hoy 21.30 hs.: "Dos locos en el aire" y "Quiero besarlo señor".

DUCAL - Hoy, a las 21.30 hs. "Bienvenidos al paraíso animal" y "Salty la foca traviesa".

ALFA - Hoy, 21.30 hs.: "Rollerball" y "Operación Trueno".

TUPUNGATO

ARTEMIRIA - Hoy 21.30 hs.: "No con mi mujer, no!" y "La piscina mortal".

LA CONSULTA

REAL - Hoy, 21.40 hs.: "Amigos y amantes" y "Licencia para matar".

SAN RAFAEL

IDEAL - Hoy, de 14 a 24 hs.: "Espionaje extrasensorial" y "El coloso de Roma". Trasnoche a las 0.45 hs. "Indio" y "Un hombre llamado Amen".

Notas Sociales

Casamientos

Se bendecirán hoy los siguientes casamientos:

De la señorita Marta Judith Saavedra y el señor Julio Enrique Saravia Mac Dougall a las 21.15, en la basílica de San Francisco. Serán padrinos el teniente coronel Raúl Alfredo Ahumada y su señora Noelia Saavedra, y testigos, los señores Juan Angel Brandi Zapata (h) y Atilio Ricardo Massa.

—De la señorita Estela Purgue Barrionuevo y el señor Guillermo López Guevara a las 21.30, en la parroquia de la Inmaculada Concepción, de La Consulta. Serán padrinos los señores Renato Antonio Purgue y su señora Edith Barrionuevo y José Julián López y su señora Elsa Mercedes Guevara, y testigos, la señorita Estela Escalante y el señor Omar Fernández.

—De la señorita María Magdalena Peralta Salguero y el señor Hugo Eduardo Tur Figueroa a las 21.45, en la parroquia de Nuestra Señora de Fátima. Serán padrinos por la novia, la señora Bienvenida Figueroa de Tur y el señor Nemesio Peralta y por el novio, el señor Jacinto Morales y su señora Juana Figueroa.

—De la señorita Francisca Amalia Fazio y el señor Valentín Mario Daminato a las 22, en la parroquia de Nuestra Señora de Luján. Serán padrinos los señores Domingo Fazio y su señora Rosa Saldívar y José María Saravia y su señora Norma Haydée Daminato.

—De la señorita Lidia Inés Ruiz Sindoni y el ingeniero Oscar Jorge De Longo a las 22, en la capilla del Colegio María Auxiliadora. Serán padrinos los señores Alejandro Ruiz y su señora Rosa Yolanda Sindoni y Armando Olmedo y la señora Carmen Quevedo de De Longo.

—De la señorita Edith Vivian Báez Viñales y el señor Carlos Miguel Buchmann a las 22, en la parroquia Cristo Obrero, de Dorrego. Serán padrinos el señor Carlos Waldemiro Báez y la señora Ofelia Cullelluck de Buchmann.

—De la señorita Alicia Inés Pérez y el señor Mario Angel Córdoba a las 21.45, en la catedral de Nuestra Señora de Loreto. Serán padrinos los señores Marcelo Herrera y su señora Marcelina Pérez y Jorge L. González y su señora María Teresa Córdoba.

—De la señorita Silvia Cristina Pilas y el señor Francisco José Gambino a las 21, en la basílica de San Francisco. Serán padrinos los señores Rodolfo Marín y la señora María M. de Pilas y Miguel Gambino y la señora Mercedes V. de Gambino.

—De la señorita María Olga Guzmán y el señor Rafael Delizia a las 22.30, en la parroquia San Agustín. Serán padrinos el señor Guillermo Molina y señora.

—SANTIAGO DEL ESTERO, 19. — De la señorita Elvira Graciela Luna Estevale y el señor Jorge Ernesto Domínguez Morán mañana, a las 21.45, en la iglesia San Francisco. Serán padrinos los señores Domingo Armando Luna y su señora Elvira Estevale y Ernesto Domínguez Poblet y su señora Josefina Morán Purch.

—WASHINGTON, 19 . — De la señorita Eugenia Solórzano Downey y el señor Patricio Daly Copello, mañana, en la capilla del Marymount College.

Demostraciones

Con el objeto de festejar el próximo casamiento de la arquitecta Nora Dabul y del teniente Valentín Marzari, la señora Adela Dabul de Abraham les ofreció una comida en su residencia de Cruz de Piedra. Por su parte las señoras María Esilda Torres de García Saurina y Perla Aguilera de Cappé agasajaron a la novia con un cóctel, en el Plaza Hotel.

—Un grupo de amigas de la señorita Angélica Urquizu García, que en breve contraerá matrimonio, se reunirá hoy en un té sorpresa en la casa de la señora Nélida Galé Salomón de Laham.

Reuniones

La Asociación de Educadores Provinciales Jubilados realizará una cena de camaradería el próximo viernes, a las 21. Las tarjetas pueden solicitarse en la sede de la asociación, Godoy Cruz 310, de 10 a 12.

—Mañana, a las 10, en 25 de Mayo 1466, se reunirá el Centro de ex Alumnos de María Auxiliadora, con la presidencia de las señoras Hermelinda Favorito de Marqués, Lucía Cisternino de Gallisá y de la señorita María Elena Tettamanzi. Con este encuentro se darán por terminadas las actividades del corriente año y se esbozará el plan de acción para el venidero.

—Festejará hoy su cumpleaños con sus amistades la señorita Nancy Sonia González.

—THADI (Taller Hogar de Actividades Diferenciadas) realizará una reunión benéfica danzante hoy, a las 21, en Mitre 2717.

Misa de acción de gracias

En obsequio de su hija María Alejandra, que hoy cumple 15 años, el señor Pedro Marticorena y su señora María Angélica Orlandini harán rezar una misa de acción de gracias a las 12, en la parroquia de San Agustín y, por la tarde, le reunirán a sus amistades en el Andino Tenis Club.

Rotary Club

La Rueda Interna del Rotary Club Guaymallén efectuará su reunión mensual hoy, a las 19, en el domicilio de la señora Francisca Gnochi de Culasso, Ugarte 880, La Puntilla.

Bridge y canasta

El torneo clausura por el premio "Dalmiro Gibert" se iniciará hoy, a partir de las 21.15, en el Club de Gimnasia y Esgrima. El segundo tiempo se disputará el 4 de diciembre. También habrá un encuentro de canasta, a las 15.30.

Homenaje

Con motivo del traslado de los restos del doctor Edgardo Márquez Quiroga al panteón familiar, sus ex compañeros maestros, egresados en 1930, le rendirán un homenaje el lunes, a las 8.30, en el cementerio de la capital. Se descubrirá una placa y se pronunciará una alocución recordatoria. Su señora Lucrecia Freytes de Márquez Quiroga y sus hijos han invitado a sus amigos, colegas y familiares a este acto y a la misa que se oficiará en sufragio de su alma el mismo día, a las 19, en la catedral de Nuestra Señora de Loreto.

Misas y funerales

Se oficiarán misas:

Hoy, a las 19.30, en la capilla del Colegio María Auxiliadora, por el alma de la señora María Soledad Collado de Manrique, al cumplirse un mes de su fallecimiento.

—Mañana, a las 7.30 y a las 12, en el templo de San Juan Bosco, por el alma del padre Luis Gorosito Heredia.

—Mañana, a las 19, en la capilla de las Hermanas de la Sagrada Familia (Derqui 72, Godoy Cruz), por las almas del señor Salvador Rodríguez y de la señora Encarnación Lago de Rodríguez, al cumplirse el 54º y el tercer aniversarios de sus fallecimientos.

—Hoy, a las 10, en la parroquia El Señor del Milagro (Soler 144), por el alma de la señora Angela Cona de Di Pasquale, en el primer mes de su fallecimiento.

—Hoy, a las 20.30, en la parroquia de Santo Domingo, por el alma de la señora María Romelia Zárate de Barrera.

—Hoy, a las 18.30, en la capilla del Instituto de Nuestra Señora del Rosario de Pompeya, por el alma de Patricia Cristina Giuliano, de cuyo fallecimiento se cumple un mes.

HOY especial actuación de: ALFREDO BARBIERI (humorista del teatro Maipo de Buenos Aires)
ADEMAS GRAN ELENCO...
EL ARRIERO
José V. Zapata 256. Gllén. Mza. Teléf. 245031. - Reserve mesa.
20|11|F|52236|20|11

HOY Confitería del Casino
* ALFREDO BARBIERI (1er. actor cómico del) Teatro Maipo de Bs. As.
* RICARDO MARTIN
* KIKO
Orquestas Bailables: TROPICAL RINGO y su CHARANGA y JAZZ KRISNHA
20|11|F|20|11

Programas de Radio y TV

Ofrecemos a continuación los programas de acuerdo con el detalle que nos han suministrado las respectivas teleemisoras.

Canal 7 - Mendoza

12.25 Apertura y santoral.
12.30 El super agente 86.
13.00 Pacheco café-concert.
14.00 Sábados de cine: "La dama y el fantasma", c/Gene Tierney - Rex Harrison; "El pequeño Lord Fauntleroy", c/Fredy Bartholomew-Mickey Rooney; "Los reyes del sol", con Youl Brynner-George Chakiris.
20.00 Archivo confidencial.
21.00 Tropicana Club.
23.30 "¿Dove stá Zazá?" c/Gabrilea Ferri. 2da. espectacular.
23.30 Antes que en el cine: "La noche del lobo", con David Janssen-Bárbara Rush.
1.00 Palabras para recordar. - Secret. Medios Comunic.

Canal 9 - Mendoza

12.30 El show de Leo y Lío.
14.00 Laurel y Hardy: "Los gitanos".
15.30 Tarzán y el safari perdido.
17.00 Cine para la familia: "Locos del aire", con Jerry Lewis; "Abismo fatal" con John Derk; "Lecho de muerte", c/Boris Karloff.
21.30 El diccionario.
22.00 El show de Julie Andrews.
23.00 Acción en el Nueve.

LRA 6 y LRA 34

Radio Nacional - Mendoza

0.00 Desde Mendoza junto a usted
6.00 Informativo.
6.05 Por los senderos de la patria.
6.30 Efemérides argentinas.
6.35 Por los senderos de la patria.
7.00 El santo rosario.
7.15 Música típica.
7.30 Informativo.
7.45 Recordando éxitos.
8.00 Notas y música para Ud.
9.00 Informativo.
9.05 Variedades musicales.
9.20 Boletín cultural.
9.35 Variedades musicales.
10.00 Informativo.
10.05 INTA.
10.15 Pasaporte a la música.
10.30 Junta de Estudios Históricos.
10.35 Estampa ciudadana.
11.00 Informativo.
11.05 Danzas y cantares nativos.
11.30 Escuela Técnica Nac. Nº 3.
11.35 El cofre de las melodías.
12.00 Informativo.
12.05 Concierto de mediodía.
13.00 Informativo.
13.15 Pequeñas joyas de la música.
13.30 Soc. Arabe Islámica.
14.00 Informativo.
14.05 De nuestro folklore.
14.30 Ventana de España.
15.00 Informativo.
15.05 Selección típica.
15.20 Inquietudes docentes.
15.30 Desfile de ritmos.
17.00 Semanario de noticias.
17.30 Desfile de ritmos.
19.00 Informativo.
19.05 Efemérides musical.
19.30 Soc. Arg. de Escritores.
19.35 Tango y folklore.
20.00 Informativo.
20.05 De nuestra discoteca.
20.30 Desde Europa con melodías.
21.00 Informativo.
21.15 Teatro lírico: "Aída", de J. Verdi.
23.30 Simplemente para recordar.
23.45 Informativo.

Lavalle

Fue apadrinada la escuela "José Fuchs"

LAVALLE. — Fue apadrinada la escuela "José Fuchs" de Costa de Araujo. Es padrino la Compañía de Transportes de Pasajeros "General Lavalle", propiedad de los Hermanos Moseta, aceptada mediante resolución Nº 62 de la Dirección General de Escuelas.

Se realizó con tal motivo un emotivo acto en el que estuvieron el intendente de Lavalle, señor Carlos Minoli; su esposa, señora María Ayala de Minoli; la inspectora técnica seccional, señora Catalina Gladys de Gil; los representantes de la compañía de transporte, padres de alumnos e invitados especiales.

Luego de la lectura de la resolución aceptando el padrinazgo, usaron de la palabra el señor Moseta, de la empresa "General Lavalle", y la directora del establecimiento, señora Josefa Maskche de Lozano. También se descubrió una placa alusiva a la ceremonia y actuó el Coro de Niños Cantores de Godoy Cruz. Finalmente, la concurrencia fue obsequiada con un vino de honor.

Conjunto folklórico

LAVALLE. — Hoy a las 21.30, se presentará en el Club Costa de Araujo, de Lavalle, el conjunto "Los Duendes de Cuyo". Sus tres componentes son los hermanos López Carrasco, que ofrecerán en esa institución un recital de folklore argentino. En esta oportunidad, la dirección general estará a cargo de Miguel Valerio López Carrasco.

Sociales

Enfermos. — LAVALLE. — La señora Olga Martínez de Mengoni se recupera luego del nacimiento de su hija Fabiola.

—Es satisfactorio el estado de la señora María Matolini de Devoto luego del nacimiento de su hijo Andrés Julián.

Buenas Noticias

Quede como una reina. Prepare sus tortas, postres, etc. y decórelas con azúcar impalpable en colores. No cuesta más. Pídala en despensas y supermercados o en Adolfo Calle 42. Dorrego.

20|11|F|52212|20|11

Departamentales

Guaymallén

Folklore en bodega con la actuación conjunta de Markama y Cono-Hué

GUAYMALLEN. — En un recital de música cuyana, argentina y latinoamericana, que estará a cargo de las agrupaciones musicales "Markama" y "Cono-Hué", la Municipalidad de Guaymallén presentará hoy a las 21.30 a través de su Dirección de Cultura y Relaciones Públicas, a estos dos conjuntos, en la realización de su primer concierto en bodega dentro de su programación cultural 1976.

La presentación tendrá lugar —con entrada gratis—, en Bodegas y Viñedos Santa Ana S.A., que auspicia este concierto y cuyo establecimiento vitivinícola se encuentra en la intersección de General Roca y Urquiza, de Villa Nueva, a pocas cuadras de carril Godoy Cruz.

El programa comprende en su primera parte: "Guadalquivir", "Flor de Guaymallén" "Tinkunaco", "Chilli Mekalos" "Flecheros del Inca", "De rejas y malvones", "Ven a mí" "Recuerdos del Portezuelo" y "Yo pobre, yo huérfano". Luego: "La tristecita", "Paja brava", "El carnaval de mi abuelo", "Las tonadas son tonadas", "Cochero de plaza" "Carnaval de Venecia", "Nostalgias santiagueñas" y "Poco a poco". Los dos grupos, que son dirigidos por el profesor Damián José Sánchez, actuarán alternadamente y en conjunto. Como parte del espectáculo, se proyectarán diapositivas de América, Argentina y Cuyo.

Con notable éxito —calidad en las interpretaciones, comunicación con el público y extraordinaria concurrencia en ambas ocasiones—, actuó "Markama" en la comuna de Guaymallén el 5 de setiembre último y con idénticas características lo hizo también en el salón de actos General San Martín, "Cono-Hué" el 19 del mismo mes.

Damián José Sánchez, prestigioso director de aquéllos y su formador, autor de canciones y temas —dentro de poco egresado de la Escuela Superior de Música de la Universidad Nacional de Cuyo—, es miembro integrante de la orquesta de esa alta casa de estudios y también de la Agrupación Sinfónica de la Provincia. Integran ambos conjuntos: Martini, Aballay, Prado, Lusso, Páez Sabatini, Scanio De Borbón, Cohen, Arancibia, Sosa, Avalos, Vidal, Ocaranza, Méndolas, Nilsson, Ordóñez, Sánchez, Crichigno, Reta, Spadaro y Muros. También se escuchará la poesía en el decir de Jorge Sosa.

Escuela municipal

GUAYMALLEN. — Culminando el ciclo lectivo 1976, el intendente de Guaymallén, vicecomodor (R) Domingo Oscar Illanes inaugurará hoy a las 11.30, en el salón de una firma comercial ubicada en Carril Nacional y Dr. Carlos Pace, de Rodeo de la Cruz, una exposición de trabajos de alumnas de la escuela municipal vespertina del Hogar y Artes Femeninas Nº 3 "Paula Albarracín de Sarmiento". La muestra consistirá en manualidades, arte decorativo, tejido a máquina y a mano, cocina, corte y confección, juguetería, etc., y podrá ser visitada hoy y mañana.

Exenciones

GUAYMALLEN. — Reiteró la comuna que por una disposición de la ordenanza general vigente quedan exentas de todo pago en concepto de derechos, la edificación, bajo el auspicio oficial, de hospitales, guarderías, edificios de enseñanzas, salas de primeros auxilios, hogares de obreros, ancianos o de niños y todo edificio de interés social.

Maipú

Comienzan hoy cursillos para novios

MAIPU — Hoy a las 17 comenzará el último cursillo para novios de este año en la parroquia La Candelaria que terminará el 11 de diciembre.

Los temas a dictarse serán "psicología del hombre y la mujer", "Sacramento del matrimonio", "Maternidad y Paternidad", "Relaciones Conyugales", "Moral conyugal", "Amor y felicidad" y "Espiritualidad conyugal". Los cursillos podrán hacerlos los jóvenes, aunque se casen el proximo año, hasta el mes de marzo. El 9 de enero a las 17 comenzará en Rodeo del Medio.

Festividad de Cristo Rey — Mañana se celebra la festividad de Cristo Rey. Con tal motivo, en la parroquia se oficiará a las 9 la misa de la Acción Católica en la que se hará la consagración y renovación de las promesas a su patrono.

Decanato — Se reunieron los sacerdotes de la zona Maipú, que forman el 5º decanato en las zonas pastorales. La reunión se realizó en Rodeo del Medio y la próxima se fijó en General Gutiérrez para el 13 de diciembre. Se habló de las próximas visitas pastorales que hará el arzobispo a las parroquias.

Godoy Cruz

Se hará la V Exposición Canina Abierta

GODOY CRUZ. — La municipalidad, juntamente con el Kennel Club Mendoza, han organizado la "Quinta Exposición Canina Abierta", para ejemplares de pedigree, a total beneficio de I.R.P.I. La misma se realizará mañana a partir de las 17 frente a la plaza de Godoy Cruz.

Las inscripciones se reciben en la Dirección de Cultura de la Comuna y en el Kennel Club ubicado en avenida España 985 de ciudad.

Música y Juventud

GODOY CRUZ. — El lunes a las 21 en el Salón de Actos de la Comuna, continuará el ciclo de música de cámara denominado Música y Juventud. Ese día se presentarán jóvenes valores de la Escuela Superior de Música, dependiente de la U.N.C.

Ocupación de espacios verdes

GODOY CRUZ. — La Municipalidad comunicó que toda persona que esté interesada en la ocupación de predios públicos para la construcción de viviendas, deberá encauzar la solicitud ante organismos competentes, como la Subsecretaría de Vivienda del Ministerio de Bienestar Social o la Comuna. En caso de realizarse ocupaciones sin el correspondiente permiso legal, se procederá al desalojo de los sitios ocupados.

Las Heras

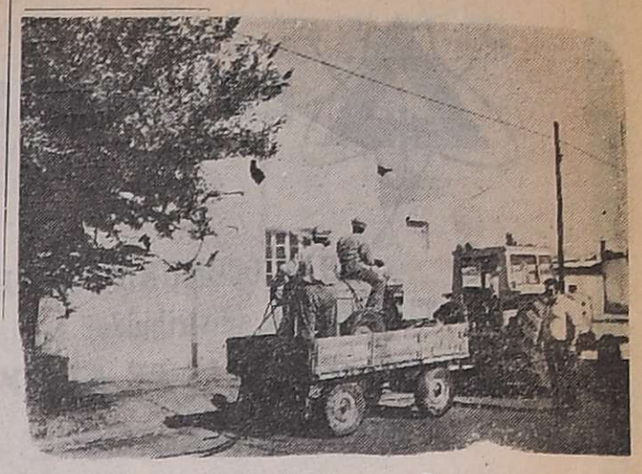

Desinfección de arbolado público

LAS HERAS. — La Municipalidad inició un programa de desinfección del arbolado público. La tarea se concreta en coordinación con la Dirección Agropecuaria de la Provincia. La supervisión técnica de la campaña fitosanitaria está a cargo de profesionales de la Comuna y del Departamento de Sanidad Vegetal de la Dirección Agropecuaria.

Notas Sociales

Enfermos. — LAS HERAS. Guarda cama la señora Graciela Aguirre Molina de Acosta, siendo su estado y el de su hijo Fernando, satisfactorio.

—Es estacionario el estado de salud del señor Jorge Juri.

Viajero. — LAS HERAS. — Con destino a Chubut, el señor Carmelo Iannizzotto.

Excursión de alumnos de la Escuela 21 D

LAS HERAS. — Los alumnos de la escuela 21 D "Pompilio Schilardi" realizaron una excursión ofrecida por el Rotary Club Las Heras Este, entidad que apadrina al establecimiento. Los niños fueron acompañados por el presidente y vicepresidente de la entidad rotaria, señores Daniel Hellin y Bruno Sciardis, respectivamente, además de la directora del establecimiento, señorita Josefina Costanzo y personal docente.

Los pequeños recorrieron el parque General San Martín, Cerro de la Gloria y disfrutaron de juegos infantiles en la rotonda del paseo público. Fueron agasajados con comidas y golosinas preparadas por las damas de la Rueda Interna que preside la señora A. Levatino de Hellin.

Los niños vivieron un día en plenitud, sus caritas revelaron la alegría por la diversidad de cosas que vieron y que para muchos de ellos, era su primera experiencia.

Inscripciones

LAS HERAS. — Informó la Dirección de Cultura de la Municipalidad, que la escuela primaria nocturna municipal "Fray Luis Beltrán" que funciona en San Miguel 1543, inscribirá a los alumnos los días 3 y 6 de diciembre próximo de 20.30 a 22.30.

ORLY REGALOS
LISTAS DE ENLACE
• Juego de Cubiertos WOLF
• Cristales
• Porcelanas
• Acero
• Petit Muebles
CREDITOS
9 DE JULIO 1181

EL CASTILLO
HOY
CENA SHOW
VUELVE LA GRACIA DEL CUARTETO DEL 900
al CASTILLO
DUO CANCIONERO VOCES DE OTON
y muchos más
MENU
Fiambre surtido Costilla de Cerdo con puré. Pollo con crema de choclo. Postre y Caf. Vino (canilla Libre) ..... $ 950,-
Avda. CHAMPAGNAT (frente iglesia)
Reservas: 217393 - 253326
DOMINGOS: ALMUERZOS
20|11|F|52209|20|11

LA PIZZA QUE USTED APROBO...
PIZZERIA capri
EL PALACIO de la PIZZA
AHORA EN LAVALLE 109 CASI ESQUINA SAN JUAN

La Taberna Baska
INAUGURACION PATIO DE VERANO
Gran Cena Show Bailable
Menú Internacional
Bitell Tone - Pollo Champignon - Entreco de Ternera - Postre helado - Bebidas - Canilla libre.
SHOW: Miguel A. Herrera, el señor del tango - Los Maquillan - Las Voces de Otón - Los Nocheros del camino - Dúo Ortiz - Rosales - Orquesta para bailar: Eduardo Luna y Los Tropicanos.
CORDOBA 226 - MZA
Reservas al 214913
MAGIO
20|11|F|20|11

XXXIII ANIVERSARIO DE LA INDEPENDENCIA DE LA REPUBLICA DEL LIBANO
SOCIEDAD LIBANESA DE MENDOZA
PROGRAMA DE ACTOS
Domingo 21/11/76 - 12 hs: Santa Misa en la Iglesia de San Juan Marón, Antonio Tomba 365 - Godoy Cruz.
Lunes 22/11/76 - 11 hs: Colocación de una ofrenda floral en el monumento al Libertador Gral. José de San Martín, en la Plaza homónima.

HOY A LAS 20 GRAN SHOW
"MERCADO DE PULGAS"
JUEGOS INFANTILES, PAYASOS Y TITERES
Y A LAS 21 EL SHOW DE OSCAR DIVITO
ENTRADA LIBRE
"MERCADO DE PULGAS" - A. Calle 77. Dorrego
20|11|F|52252|21|11

DISFRUTE DEL CLIMA PRIVILEGIADO DE MONTAÑA EN MAGOYO
CENE - BAILE DIVIERTASE
CON SU NUEVO RITMO!
SHOW VIERNES Y SABADOS HUMOR Y FOLKLORE CONJUNTOS "LOS CUMPAS" "LAS VOCES DE BELTRAN"
CHACRAS DE CORIA RUTA INTERNACIONAL A CHILE

Venga a cantar y Bailar con nosotros!!
EN RESTAURANTE LA POSTA
Gran Fiesta de Folklore y Tango con:
Acordeón
Roberto Grandi Gran cantante de tangos
Pacho Barrios Canciones de Chile
Tito Barrientos Humorista y cantante Chileno
Guitarra
Hnos. Olguín Dúo folklórico argentino
San Martín 1297 - Godoy Cruz
Reservas al Tel. 221311 - 225383
MAGIO

GUIA PROFESIONAL

MEDICOS

Dr. I. KALIMAN
CLINICO
Lunes a viernes 16 a 20 hs. Atiende mutuales. Sargento Cabral 706 Ciudad Tel 290500
7|9|F|25447|Pte

Dr. FERNANDO E. ALONSO
CLINICA MEDICA - DIABETES
Nuevo domicilio Consultorio: Chile 934 - Teléf 243824.
15|9|F|27734|Pte

Dr. OSCAR CAMINOS
Clínica médica - Geriatría - Enfermedades de la vejez. Mutuales. Turnos 254793 11-12.30 y 17-21 hs. 9 de Julio 1540. 1-º Piso.
6|10|F|35792|Pte

Dr. ISAAC SCHERBOSKY
Clínico especialista Enf. bronco - pulmonares - Asma. Pedir turno. José F. Moreno 2760 - T. 257402, 258616.
15|11|F|50609|Pte.

Dr. ANGEL C. NAVARRO
Cirugía - Atiende lunes, miércoles y viernes de 17 a 20 hs. Reserve turno. Alpatacal 2755. Teléfono 214325
1|11|F|Pte.A

Dr. BRANDAN
MEDICO CIRUJANO - HERNIAS
Avellaneda 1589. Villa Nueva. Tel. 280142. Mendoza.
20|11|C|974|21|11

APARATO DIGESTIVO

Dr. RICARDO DONNA
CIRUGIA APARATO DIGESTIVO
Nuevo domicilio: 9 de Julio 680. Tel. 246243.
6|10|F|36759|Pte.|A

VIAS URINARIAS

Dr. ALBERTO PABLO CORICA
UROLOGO
Colón 532, Turnos: teléfonos 240835 y 252553.
17|8|F|99029|Pte.

Dr. IGNACIO J. ROMEO
CIRUGIA VIAS URINARIAS
Cirugía general. Diariamente desde 17 horas. Pedir turno. República de Siria 325. Teléfono 292220.
7|3|F|49557|Pte

Dr. JOSE DANIEL LOPEZ LAUR
UROLOGIA
Consultorio martes y jueves. - V. Zapata 30. 2º P. Mendoza. Turnos: Tel 245285.
22|10|C|972|21|11

Dr. ALBERTO D. BEKERMAN
UROLOGO
9 de Julio 1189 2º Piso. Dpto. 15. Turnos: 231915 - 247445.
20|4|F|62034|Pte.

PSIQUIATRIA

Dr. JULIO JOSE HERRERA
PROFESOR TITULAR DE PSIQUIATRIA
Pedir turno, Entre Ríos 226. Tel. 257256.
15|5|F|Pte. A

GARGANTA NARIZ Y OIDO

Dr. LUIS E. MONETTI
10. - 12 - 18 - 21 horas. Nuevo domicilio. Necochea 292. Teléfono 218766. Particular: Teléfono 246661
12|10|F|Pte.

Dr. CORRALES
GARGANTA - NARIZ - OIDO
Solicitar turno. Perú 1251 Teléfonos: 257715 - 249447
2|10|F|Pte

ANDRES FELIPE MAURICIO GUSTAVO LUIS MAURICIO
G. N. Oídos
Nueva dirección: Mitre 565 P. B. Turnos: Teléfono 245677.
20|10|C|694|25|11

ESPECIALISTAS EN SEÑORAS

Dr. ANGEL VICTOR GIL
GINECOLOGIA Y OBSTETRICIA
Avda. España 603. Ciudad. Tel 249270 Solicitar turno.
1|10|F|34173|Pte

JOSE N. MALAH
GINECOLOGIA Y OBSTERICIA
Necochea 292 Ciudad. Tel 216006 - 218766. Pedir turnos. Mutuales.
6|10|F|35786|Pte

Dr. HUGO BRANDI
GINECOLOGIA Y OBSTETRICIA
San Lorenzo 226. - Turnos: 243286. Mutuales.
30|7|F|93026|Pte.

DOCTORA
MARTA GONZALEZ IÑESTA
GINECOLOGIA - OBSTETRICIA
Pedir turnos. Catamarca 83. Dpto. 38, 3º P. Tel. 291982 Part. 226294.
3|9|F|88699|Pte|A

VARICES

Dr. SPINETTA REGUERO
Junín 218 Barrio Bombal. Tel. 244111.
Pte.

Dr. MARIO ROITMAN
Várices - Tratamiento sin operación. Coronel Plaza 69. Tel. 256905. Atención: 9 a 12 y 16 a 20 hs.
10|11|C|759|9|12

Dr. ALBERTO SEVILLA
Avda. Colón 232 - Teléf. 290006 - 241440. Pedir turno, Atención: 9.30 a 19 hs. Se atiende mutualizados.
15|10|F|Pte.|A

OBESIDAD

Dr. ALBERTO SEVILLA
Dr. EDGARDO ESCOBAR
Colón 232. Teléf. 290006 - 241440. Solicitar turno. Atención: 9.30 a 19 hs. (Se atienden mutualizados)
15|10|F|Pte.|A

ENDOCRINOLOGIA

RICARDO W. ESTRELLA
Diabetes - Obesidad - Tiroides - Adolescencia Meno Andropausia. Geriatría Esterilidad. Necochea 292 Tels.: 216006-218766 Turnos. Mutuales.
6|10|F|35765|Pte.|S

ASMA Y ALERGIA

Dr. SALOMON BOUERI
Médico becado Instituto Aergia Hospital Italiano, Corrientes 38. Teléfono 251591.
2|11|F|Pte.

Dr. ARNALDO S. BOERO
Enfermedades alérgicas. Atiende mutuales. Pedir turno. San Luis 307. Tel. 255591.
2|10|F|34564|Pte

Dr. ALBERTO SEVILLA
Avda. Colón 232 - Teléf. 290006 - 241440. Solicitar turno. Atención: 9.30 a 19 hs.
15|10|F|Pte.|A

ODONTOLOGIA

VICTOR M. PICCIONE
Doctor en odontología Cirugía de boca y huesos de la cara. Lunes, viernes 10 a 12; martes, jueves 15 a 18. Sanatorio Policlínico de Cuyo. Tel. 243000. Part. 253547. 29|7|F|Pte.

ORTOPEDIA

ORTOPEDIA WALDMANN
Soportes y botas para pie plano corsets para columna, fajas y aparatos para estómago, medias y vendas para várices.
Lavalle 162 - 250661 - Mendoza Alsina 270. Teléfono 21835. San Rafael.
19|3|F|60960|Pte

CIRUGIA ESTETICA

DOCTOR
CARLOS E. MIRA BLANCO
CIRUGIA ESTETICA
Cirugía del desequilibrio estético de nariz. Cirugía de rejuvenecimiento facial. Remodelación y reconstrucción de las mamas. Pedir turno Tel. 247800, de 17 a 20. - San Martín 92 - Planta Baja.
6|11|C|542|9|12

Dr. J. SANANES
Jefe de servicio Sala 1 Hospital Emilio Civit. Cirugía de nariz, mamas, adiposidades, injertos, quemados. Pedir turno. P. B. Palacios 1260 (Ituzaingo). T. 257319-251391
7|3|F|Pte.|D

Dr. ENRIQUE VELASCO
Cirugía estética, plástica reparadora. Lunes, miércoles y viernes De 17 a 20 horas Rioja 1153. Tel 244806.
11|3|F|53200|Pte.|A

REUMATISMO

Dr. JULIO F. SANCHEZ
Reumatología, ortopedia, traumatología y rehabilitación. Rivadavia 141. Teléf. 291994.
24|10|F|41201|Pte.

Dr. MANUEL MENA
Reumatólogo - Enfermedades de columna vertebral, brazos doloridos, ciática. Atiende de 15 a 20 hs. Buenos Aires 226. Lunes a sábados.
8|10|F|35599|Pte.|S

ESPECIALISTAS DE LA PIEL

Dr. ALBERTO TORRES CORTIJO
MEDICO DERMATOLOGO
Av. Emilio Civit 43 - Turnos de tarde. - Teléfono 258911
12|10|F|Pte.

Dr. J. F LEONFORTE
Enfermedades de la Piel
Nuevo domicilio: Chile 1358. 1er piso, Dep. 16 - Tel. 253766. Lunes miércoles y viernes.
9|10|F|36718|Pte

Dr. ALBERTO J. GRINBERG
Enfermedades de la piel. Alergia dermatológica Nueva dirección: 9 de Julio 1540 1er. P. Turnos T. E 254793.
7|9|F|25816|Pte

Dra. ANA VIERA SMALIK
ENFERMEDADES DE PIEL
Necochea 31, 1er. Piso Nº 5. Turnos teléfono 225613.
25|10|C|518|24|11

OCULISTAS

Dr. ZALDIVAR
Dra. MISTELI
Nueva dirección: Av Emilio Civit 685, Ciudad. Teléfonos: 257000 - 257100
3|10|F|Pte.

CLINICA DE OJOS
Atendida por 16 Médicos Oftalmólogos y 6 Auxiliares Técnicos Universitarios
Consultorio externo de 8 a 21 hs. Guardias permanentes Cirugía e internación. Atención de particulares y mutualidades. Av. España 888 Teléf 248856
18|3|F|42513|Pte

PARTERAS

DELIA MASCAREÑO de GOMEZ
OBSTETRICA NACIONAL
Pedir turno Pellegrini 945. Godoy Cruz. Teléfono 292214.
1|11|F|20395|30|11

ESTHER C. de SANANES
Partera nacional. Diariamente de 16 a 20 hs. Solicitar turno. Pedro B. Palacios 1260 (Ituzaingo) entre Catamarca y Lavalle Teléfs. 257319 y 251391.
7|4|F|Pte.|D

CELINA E. M. de ARNEDO
PARTERA NACIONAL
Catamarca 585. Ciudad. T. 242383. Pedir turno.
29|F|99490|Pte.

IRMA YAKEL de LEGUIZAMON
PARTERA
Av. San Martín 1269 - 3er. Piso. Dpto. "A" - Tel. 257536 - Mendoza.
F|Pte.|A

J. DELIA SANCHEZ GOMEZ
OBSTETRICA NACIONAL
Atiende de 15 a 17 horas, menos sábado. Rivadavia 634. Tel. 241019.
9|7|F|75018|Pte A

PSICOLOGIA

TERESA COLUMNA
LICENCIADA EN PSICOLOGIA
Turnos: de 16 a 18 horas. Teléfs. 231639 y 244520. (Mutuales).
18|9|C|288|27|11|A

andecom S.R.L

RADIOX

RADIOCOMUNICACIONES
TELEFONIA (distribuidor oficial Kemdit)
SISTEMAS DE ALARMA
VENTAS - INSTALACIONES - SERVICE

Bdra. de Los Andes 5208 Villa Nueva (Gllén.) Tel. 261391
Colón 432 - Mendoza Tel. 249181

IMPORTANTE EMPRESA LOCAL

Requiere para su departamento técnico:

TECNICO o INGENIERO MECANICO

Con conocimientos en:

* Estructuras metálicas
* Normas ASTM - IRAM
* Código ASME
* Energía Nuclear (requisito no necesario)
* Inglés (leer, escribir y hablar)
* Soldadura

Debe ser: confidente, correcto y puntual

Experiencia: mínima 5 años en temas afines o similares

Edad: 28 a 35 años

Quien no cumpla con los requisitos solicitados, no deberá postularse.

Escribir detallando antecedentes a:
EMPRESA - (17) Poste Restante Diario LOS ANDES
20 11 F 52230 21 10

LUJAN
Pollos y huevos
Directo de granja. Ventas por mayor y menor.
Atención permanente.
Lamadrid 313 - T. 980727
20 11 F 52250 21 11

5 oficiales encofradores
5 oficiales albañiles
5 oficiales armadores de hierro
Para trabajar en obra viviendas en Malargüe necesita importante empresa constructora. Jornal superior al de convenio. Todos beneficios y leyes sociales. Se proporciona vivienda. Presentarse los días 20 y 21 de noviembre en:
Barcala 566 - San Rafael - Mendoza
Belgrano 551 - Godoy Cruz
20 11 C 514 21 11

BANCO DE PREVISION SOCIAL MENDOZA
REMATA 26 NOVIEMBRE 1976, 9.00 HORAS

PARA IMPRENTAS ROTATIVAS FORMULARIOS CONTINUOS Y BANCOS
o/Dección. Sistematización Datos M. Hacienda-Mza. y Municip. de Godoy Cruz y Guaymallén. Mza.
(2) COMPUTADORAS GAMMA 10, una con impresión de caracteres magnéticos, con equipos periféricos completos para cada sistema.
(2) MAQUINAS CONTABILIDAD EXACTA CONTINENTAL
(1) MAQUINA DE CONTABILIDAD REMINGTON
(1) MAQUINA IMPRESORA ADDRESSOGRAPH
(1) MAQUINA GRABAR GRAPHOTYPE
(3) FICHEROS METALICOS CON FICHAS METALICAS
EXHIBICION: Calle Belgrano esq. Brasil - Godoy Cruz - Mza.
DIAS: 22 - 23 - 24 y 25 de noviembre de 1976 de 8 a 13 horas.

PARA COMPRADORES DE MATERIALES EN DESUSO
o/Bodegas y Viñedos Giol E.E.I.C.
GRAN STOCK CUBIERTAS USADAS
TAMBORES DE 200 LITROS
MOTORES ELECTRICOS
REZAGOS DE HIERRO - 100.000 Kgs.
REZAGOS DE COBRE - 12.000 Kgs.
REZAGOS DE BRONCE - 4.000 Kgs.
TRACTOR FIAT 331-C a oruga
Y gran cantidad de elementos que por su variedad es imposible detallar.
EXHIBICION: Carril Gómez 265 - G. Gutiérrez Maipú - Mendoza.
DIAS: 22 - 23 - 24 y 25 de noviembre de 1976 de 8 a 12 horas.

REMATE: SALON DE REMATES - BANCO DE PREVISION SOCIAL BELGRANO Esq. BRASIL - GODOY CRUZ - MENDOZA
DIA: 26/11/1976 - 9 horas
INFORMES: Sección Remates Necochea 350 - Mendoza - Tel. 252672
20 11 F 21 11 D

CEMENTO $ 430
Todo para la Construcción
Godoy Cruz 3171 - Villa Nueva - Teléfono 261689
5 9 F 25115 Pte

IMPORTANTE EMPRESA NECESITA FACTURISTA
Con conocimientos generales de oficina. Edad de 23 a 28 años. Dirigirse por carta manuscrita, indicando datos personales, estudios, experiencia y pretensiones a: A. M. (4) Poste Restante Diario LOS ANDES.
19 11 C 324 20 11

NECESITO
Gestor Automotor
Poste Restante A.T. (18)
Diario LOS ANDES
19 11 F 49399 20 11

Campo para Forestar 85 Hts.
Sobre ruta asfaltada Pareditas, San Carlos, tiene pozo 8" s/bomba, con casa rural y mejoras. Poco contado y FACILIDADES - PERMUTAS DORREGO 1337 - GLLEN. Teléfono 242809.
20 11 C 474 21 11

GALLINAS
De 12 meses en plena producción - Vendo.
LISANDRO MOYANO 2200
El Plumerillo - Las Heras
19 11 F 51825 21 11

BARBECHOS
VIVERO TRES PORTEÑAS TINTAS - BLANCAS Y OTRAS
ALAMOS HIBRIDOS Y OTROS
RIVADAVIA 23 — TELEFONO 5 — PALMIRA
31 8 F 2213 Pte

CASA RODANTE
Totalmente equipada con baño, cocina y comedor
4 Camas $ 399.000 - 6 Camas $ 459.000
GARANTIA TOTAL POR ESCRITO
Independencia 317 - Las Heras (Mza.) - Tel. 230353
18 11 F 51435 21 11

LOCALES PARA NAVIDAD
Artesanos, pequeños comerciantes, industriales, coleccionistas, regionales: Instálense para Diciembre 76, en "Mercado de Pulgas" - Apresure su reserva - Cantidad limitada - Precios módicos, Adolfo Calle 77 - Dorrego.
19 11 F 51831 30 11 A

Vendo Almácigo
TOMATE PERITA ROSSOL - Hija de importada. - Listo para el transplante. - Finca Santamarina, El Vergel, Lavalle, Mza.
19 11 F 44332 21 11

VENDO
Casa 2c Barrio Comercio. Contado y facilidades. Pedernera 2474 - B. San Ignacio - Tel. 224083.
20 11 F 52288 20 11

3 CV - 0 Km. - 76
Adjudicado por Círculo Citroen. Anticipo y cuotas, 0 % de interés. Entrega inmediata.
VICENTE LOPEZ 443
(por Salta al 800)
20 11 F 52290 20 11

RENAULT 12 BREAK 74
VENDO
SAN MARTIN 384 - MAIPU
20 11 F 52293 20 11

ALMACIGOS
Vendo. Tomate perita seleccionados y Cebolla Valenciana. - San Martín Sur 709 - Godoy Cruz.
20 11 F 52191 21 11

DEPARTAMENTOS
NUEVOS *a estrenar vendemos*
DE DOS Y TRES DORMITORIOS
DALVIAN S.A. - Colón 251 - Mendoza
11 11 F 49101 Pte.5

CAMIONES USADOS
D P - 800 73
Chasis solo
D P - 800 70
Carrozado impecable
D P - 600 72
Carroz. listo p/trabajar
D P - 600 72
Chasis gomas nuevas
SABADO atendemos TODO EL DIA
Mañana Domingo de 9 a 13 horas.
25 de Mayo 2586 - Villa Nueva - Guaymallén
Departamento de CAMIONES de
Primo Meschini S.A.
20 11 F 52159 20 11

ALBAÑILES
Oficiales y medio oficiales, con herramientas. Presentarse a señor Maya, lunes 7.30, Barrio Municipales, Las Heras. (Micro 13 "B"). - Sábado y domingo: Segundo Sombra 2463, Barrio Suárez, Godoy Cruz, de 8 a 12 horas.
20 11 C 557 21 11

SOMINAR S.A.
SOLICITA
1 Maestro Herrero Calderero
1 Electricista Industrial
Presentarse o escribir mencionando informes a:
SOMINAR S. A. - EL SOSNEADO
19 11 F 51798 20 11

ALAMOS SECOS
$ 15 pulgada. 5.000 puntales losa, $ 200 c/u.
10.000 parraleros $ 100 c/u.
20.000 Tirantillos - Maza 99 - Gutiérrez (lado Gomería Cime).
30 11 F 52132 21 11

Regalamos
En fábrica directamente al público modernos dormitorios $ 27.000, modulares extensibles con bargueño $ 35.700. Todo en Peteribi, Teca y Paraíso. - SAN MARTIN 2943. - LAS HERAS.
20 11 C 723 20 11

VENDO O PERMUTO
Por casa 4 dormitorios - Departamento Barrio Bombal, planta baja, 3 dormitorios, living comedor, 3 patios, cocina comedor, habitación y baño de servicio. Tratar: H. Irigoyen 668 - Dpto. 3. Godoy Cruz - Tel. 249357 - 9 a 12 horas.
20 11 C 550 21 11

AVISOS CLASIFICADOS

Compra y Venta de Propiedades

AA - PROPIETARIOS directos tenemos pedidos y órdenes de compra y/o ventas de casas, departamentos, lotes, galpones, locales, terrenos, campos incultos, fincas, negocios y gestiones. Atendemos pedidos de tasaciones. No arriesguen, confíen sus negocios inmobiliarios a profesionales responsables. C. E. Barrera Oro, del Colegio de Martilleros y Corredores de Comercio. Atención personal y del señor J. P. Landart. - Mitre Nº 1378. Teléfs. 251537 y 257726.
23 10 F 41017 Pte.

A PROPIETARIO compramos casa, departamento, lote o finca. Godoy & Pelaia. Máxima seriedad inmobiliaria. Gutiérrez 585. Teléfs. 258543 y 251397.
10 10 F 37054 Pte.

AA PROPIETARIO compramos casas, departamentos, lotes, campos, fincas. Guevara Civit Hnos. y Cía. Colón 796, 1º. piso, Dpto. 3. Teléf. 240645.
3 11 F 46169 30 11

A ESTRENAR, departamentos dos dormitorios, etc. Beltrán 2000 (Godoy Cruz). Total $ 2.500.000 c/facilidades. Informes, Gutiérrez 331 - Teléfono 255251 - M. Baccarelli.
11 11 F 49204 20 11

A ESTRENAR Avenida Acceso, 1 planta vendemos: living-comedor, estar, 3 dormitorios, 2 baños, carpintería de cedro, jardín, cochera. Finos detalles, tipo español. Oportunidad $ 7.200.000. - Facilidades, permutas. Godoy y Pelaia. Tel. 258543 - 251597.
19 11 F 51845 20 11

A - ESTRENAR, Barrio Santa Ana, regio chalecito: living comedor, 3 dormitorios, baño, cocina comedor con amoblamiento, patio, jardín. Precio total contado $ 3.500.000. 9 de Julio 1030. Local 3. Ciudad.
19 11 F 52073 20 11

A MINNI compra casita o departamento interno. Las Heras, Guaymallén, Godoy Cruz. Urgente. Teléfono 261644.
20 11 F 52183 20 11

A MINNI vende casa sobre calle Tucumán, ciudad, 3 dormitorios, 2 salones, terreno 470 mts. 350 mts. cubiertos, esquina, mixta, $ 2.000.000; saldo 24 meses, permuta por finquita o casa quinta. Bandera de los Andes 2829.
20 11 F 52184 20 11

A 10 CUADRAS calle San Martín vendo casa chica, Pedro Molina, 2 dormitorios y demás, todo servicio, pavimento. Total 160 millones, contado 50% saldo convenir. Pascual Toso 815. - San José.
20 11 F 20 11

A VENDO hermoso chalecito 3 dormitorios y dependencias, $ 3.500.000 y facilidades. Inmobiliaria Mendoza. Mitre 1354. TE. 215034.
20 11 C 680 20 11

AQUI, Avellaneda 20, urgente dueño vende, permuta dos casas, salón, teléfono, ideal comercio, Residencial.
19 11 C 316 21 11

ANTISISMICAS 5ta. Sección. Vendo 1 casa, 1 departamento, 1 lote. Todo 650.000.000 m.n., facilidades. Guarna. Olascoaga 389. Ciudad.
19 11 C 298 21 11

ANTISISMICA, 3 dormitorios, dependencias. Total $ 250.000.000, anticipo 100.000.000. José Federico Moreno 1575.
19 11 F 51908 20 11

ANTISISMICAS, excepcional zona residencial. - Oeste Avda. San Martín, Godoy Cruz. 3-4 dormitorios, 2 baños, garaje, etc. Interesante oportunidad. Consúltenos. 227011.
19 11 F 44307 20 11

ARISTOBULO del Valle y Paso de los Andes vendo salón para negocio con dos dormitorios, baño y cocina, $ 1.850.000, con facilidades; recibo coche. Salta 2818. Ciudad.
20 11 C 570 20 11

ANTISISMICA con teléfono, bien ubicada, vendo o permuto. Tel. 225579.
20 11 C 640 20 11

ANTISISMICA sobre Carril Nacional 1100 metros de terreno con 20 de frente. Teléfono 262926.
20 11 F 10685 21 11 D

BENTURINO compra urgente o vende chalecitos, departamentos, lotes y negocios. ¡Visítelo! Colón Nº 669. - 246927 - 227629. Lugones.
16 11 F 50802 20 11

BONITA casa 6ª Sección, antisísmica living, 2 dormitorios amplia cocina, cochera, terraza. - Total: $ 420.000.000, facilidades. Paso de los Andes 3080.
20 11 C 510 21 11

BARRIO San Ignacio con salón para negocio, 3 dormitorios vendo. 247914.
20 11 C 701 20 11

CAMPO inculto, 1.200 has., vendo en Santa Rosa, sobre ruta 7 y autopista, 9 de Julio 1030, Local 3, Cdad.
19 11 F 52120 24 11

CASA, Bº Santa Ana, living, comedor, 4 dorm., baño y toilette, patio y jardín, cochera doble. Aramburu, Stanziola y Cía. Sarmiento 37. Teléfono 231715.
19 11 F 51961 20 11

CASA 4 ambientes, dependencias, Cuarta Sección. Total 250.000.000, anticipo 100.000.000. José Federico Moreno 1575.
19 11 F 51910 20 11

CASA una planta, Dorrego, living comedor, 3 dorm., alfombrados con placares dobles, cocina comedor con alacenas, baño y toilette, garaje, patio y jardín. A estrenar, vende: Aramburo, Stanziola y Cía. Sarmiento 37, Teléf. 231715.
19 11 F 51963 20 11

CASA en Buena Nueva, sobre Carril Godoy Cruz, vendo. Benavente 4457. Villa Nueva, Teléf. 261155 - 260808.
19 11 F 51857 20 11

CASA 2 dormitorios, cocina comedor 2 baños, todos los servicios, vendo. Benavente 4457. Villa Nueva, Teléfono 261155 - 260808.
19 11 F 51859 20 11

CASA mixta, ciudad. Bien ubicada, 3 dormitorios, comedor, cocina, baño, patio. Total: pesos 300.000.000, facilidades. Paso de los Andes 3080.
20 11 C 510 21 11

CASA frente Plaza Italia, antisísmica, tres dormitorios, dependencias. Vendo. Pedro Vargas 542. Tel. 291615.
20 11 C 529 20 11

CASA corte antiguo, 6ª sección, techos zinc, 500 mts., 4 habitaciones. Precio terreno. Total $ 230.000.000 50% y facilidades. Llaves: Paso de los Andes 3080.
20 11 C 510 20 11

CASA pleno centro, mixta, vivienda o depósito, 5 habitaciones, dependencias, 353 mts., frente 12.80. Contado y facilidades. Paso de los Andes 3080.
20 11 C 510 20 11

CASA Dorrego, living, 2 dormitorios, cocina, baño instalado, cochera, 380 mts. terreno, jardín, techos tejas. Total 250.000.000. Facilidades. Paso de los Andes 3080. Ciudad.
20 11 C 510 20 11

CIUDAD: Antisísmica interna, living, 2 dormitorios, todos servicios. Barata. Contini - 248101.
20 11 C 584 20 11

CONSULTORIOS, clínica, hotel, vendo propiedad. San Juan Nº 1409. Informes: Ruiz. Teléfono 253687.
20 11 C 592 22 11

COMPRO casa chica, desocupada, Gran Mendoza, dispongo 600.000 contado, saldo facilidades, Sr. Castro (19) Pte. Rte. Diario LOS ANDES.
20 11 C 762 21 11

COMPRO o alquilo amplia casa corte antiguo con fondo. Teléfono 230898.
20 11 T 4234 21 11

CASA material, 2 dormitorios, living, garaje, cocina, luz, agua, gas, en Las Heras. Contado, facilidades. Torres. Tel. 248751.
20 11 C 630 20 11

CASA soberbia, departamento céntrico y finca, vendo, con facilidades. Tel. 245806.
20 11 C 638 20 11

CASA quinta a 6 kms., de ciudad y a mts. del pavimento, casa con luz de 2 dormitorios, cocina, baño cochera, galpón, resto viñas y frutales. Contado y facilidades. Casa Munello, Ofic. Salta 1242, ciudad.
20 11 F 52262 20 11

CASA Barrio Santa Ana, 120 metros cubiertos, faltan detalles terminación. Teléf. 262557.
20 11 C 656 21 11

DIEZ (10) lotes, Barrio Santa Ana, vendo desde $ 300.000. 9 de Julio 1030. Local 3. Ciudad.
19 11 F 52117 21 11

DUEÑO vende 500 m. de terreno con casa mixta. Patricias Mendocinas 2623. Ciudad.
20 11 C 997 21 11

DEPARTAMENTO vendo en Godoy Cruz, 3 dormitorios, living, cocina, baño, lavandería, antisísmica. Contado, facilidades. Torres, Teléf. 248751.
20 11 C 630 20 11

DUEÑO vende cómoda antisísmica, flamante, edad 5 años, living comedor, 3 dormitorios, placares, dos baños, escritorio, despensa, cocina comedor, lavadero, hermoso jardín, patio, excepcional departamento servicio, placard, techo aislante. - Cerca plaza G. Cruz. $ 7.500.000. T. 220283.
20 11 F 44367 21 11

EN LO MEJOR de 6ª sección, chalet, living, 3 dormitorios, cocina, baño, garaje, terraza con habitación. Total $ 600.000.000 contado. Paso de los Andes 3080.
20 11 C 510 20 11

FINCA 20 hectáreas 16 de parral 4 para chacra con pozo electrificado - Vendo. Benavente 4457. Villa Nueva. Teléfono 261155 - 260808.
19 11 F 51861 20 11

FINCA 16 hectáreas, Costa de Araujo, 5 hectáreas de parral - viña - luz a conectar, casa, total 300.000.000.— Anticipo 50% Recibo automovil. Derecho agua definitivo. José Federico Moreno 1575.
19 11 F 51928 21 11

FINCA 10 Has. viña plena producción, en 3 de Mayo, casa, tractor, galpón, luz, supergás, agua corriente asfalto, micro puerta, $ 12.000.000. Parte contado, saldo convenir. Posesión inmediata. - Maure 348. Tel. 257223.
20 11 C 403 20 11

FINQUITA en Corralitos, 5½ has., de tierra pareja, apta para chacra, derecho de agua y pozo de 4", además 2 casas con luz, animales y herramientas, rodeadas de álamos. Contado y facilidades. Recibo permuta por el saldo. Casa Munello, Ofic. Salta 1242, ciudad.
20 11 F 52263 20 11

FINCA 8 Has., en Luján, viña y Chacra, derecho de agua, vendo, permuto. - 9 de Julio 2218.
20 11 C 657 20 11

GALPON 350 cubiertos fuerza, fosa, Villa Nueva, facilidades, permutas, Tel. 262986.
20 11 F 10700 21 11

GRAN oportunidad, vendo s/intermediario, excelente ubicación, 3 dormitorios y dep. 2 años const. T. 3.500.000 c/facilidades. Tucumán 348, Dpto. "I". Godoy Cruz. Sábado de 10 a 19 hs.
20 11 C 703 20 11

GALPON casa familia, 800 metros terrenos, vendo, permuto casa. Tel. 215254.
20 11 F 52297 20 11

HERMOSO chalecito, vende particular, jardín, pequeña piscina, 3 dormitorios, living, cocina comedor, entrada vehículos. Pasaje 10 - Manzana G - Casa 9 - Barrio Jardín Serrano, Godoy Cruz
18 11 C 069 21 11

IDEAL talleristas: lote en Godoy Cruz, 4 cuadras plaza. Entrada vehículo. Departamento habitable, pequeño tinglado, todos servicios, cloacas, $ 1.800.000 total, facilidades. Rivadavia 555. Dpto. 8. Tel. 221499.
20 11 F 44363 20 11

LOCAL planta baja y alta 70 mts. total, General Paz 617. Vendo 50% contado, saldo como un alquiler. Tratar: T. 224033.
19 11 C 227 21 11

LOCAL comercial, Sexta, avenida doble mano, parada micros; vendo mitad contado, saldo permutas. Jorge Calle 208. Ciudad.
20 11 C 565 20 11

LOTE compro, lugar sin pretensiones, p contado. Tel. 242917.
19 11 C 281 20 11

LOTE Barrio Trapiche, 290 m2., gas natural. Moreno Vivienda. 225842.
19 11 F 44311 22 11

LOTE 6ª sección, la mejor ubicación, 205 mts., 11 frente, facilidades. Otro 295 mts. a mts. Ciudad y Barrio Cementista. Total $ 80.000.000, 30% contado y facilidades. Paso de los Andes 3080.
20 11 C 510 20 11

LOTES, zona turística del Nihuil, c/u. 500 m2. Vendo total pesos 200.000. Tratar: Maure 348. Mza. Tel. 257223.
20 11 C 403 20 11

LOTE 10 x 17, metros, Carril Godoy Cruz, Guaymallén, todos servicios, vendo $ 700.000. Facilidades, tratar: Maure 348. Mza. Tel. 257223.
20 11 C 403 20 11

LOTES 200 mts., loteo Mathieu, $ 120.000. Mitad contado. Permutas, Lisandro Moyano 1031, Las Heras.
21 11 C 637 21 11

LOTE hermosa ubicación, comercial, en Patricias Argentinas y Matienzo, Maipú. Montecaseros 2915, ciudad.
20 11 T 04159 21 11

LOTE líquido, 360 metros, Barrio Espejo, Las Heras. Recibo auto. Tratar San Juan 1021, Cdad.
20 11 C 823 20 11

PERMUTO departamento céntrico, 1 dormitorio, ideal matrimonio, oficina, consultorio, por casa ciudad o alrededores. Tel 226432.
20 11 C 519 21 11

PERMUTO o vendo antisísmica, secta sección, 3 dormitorios, Total 350.000.000. Anticipo 50%. Recibo casa o departamento. José Federico Moreno 1575.
20 11 F 52129 22 11

TRASFIERO carpeta lote Barrio Agua y Energía, 5to. plan por vehículo modelo 66 en adelante. Tratar Vélez Sársfield 1054, Dorrego.
20 11 C 634 21 11

TERRENO vendo San José 3.300 m2, Rafaniello, Tel. 255111.
20 11 C 618 20 11

URGENTE, a propietario compro casa 6ª Sección o Ciudad, 2 ó 3 dormitorios. Teléfono 258077.
20 11 C 510 21 11

VENDO Dpto. interno en Gllén. Tratar: Joaquín V. González 144, G. Cruz.
16 11 C 469 21 11

VENDO casa $ 4.800.000, recibo propiedad menor valor. M. Tejeda 1950, Las Heras.
18 11 C 096 21 11

VENDO casa Rodeo de la Cruz a 2 cuadras de Bandera de los Andes, vendo o permuto por vehículo facilidades, Avellaneda y Godoy Cruz, Villa Nueva.
19 11 F 51580 20 11

VENDO casa 6ª sección, 2 dormitorios, comedor, cocina, lavandería, cuarto, garaje, patio embaldosado y jardín. Tratar: Lugones 265. Ciudad. Tel. 258109.
20 11 C 432 21 11

VENDO terreno en Potrerillo El Salto 560 mt2, facilidades. Santa Fe 836, ciudad.
20 11 C 596 20 11

VENDO casa mixta con galpón 120 m2. trifásica. Tratar S. M de Oro 49. C. Contado, facilidades, permutas.
20 11 C 686 21 11

VENDO lote con vivienda antisísmica, cerca feria, contado, facilidades, San Lorenzo, esquina Malvinas Argentinas, San José.
20 11 F 52147 20 11

VENDO casa en Palmira, tratar Tiburcio Benegas 33, Palmira o Maure 275, Mendoza, doy facilidades.
20 11 T 04169 20 11

5ta. SECCION: Tres ambientes, 405 m2., 2.000.000 y facilidades. Contini - 248101.
20 11 C 584 20 11

6ª SECCION vendo particular casa chica, 2 dorm., living, garaje, demás dep., contado unicamente. Granaderos 2052, Teléf. 232283.
20 11 C 633 20 11

Compra y Venta de Negocios

A - MINNI vende fiambrería, despensa, panadería, trabajando, salón alquiler Godoy Cruz, pesos 300.000, saldo convenir. Recibo coche. Bandera de los Andes 2829.
19 11 F 20 11

A DESPENSA fiambres, frutas, verduras, vendo selecta clientela, ideal supermercado. Don Bosco 103, Mendoza.
20 11 C 647 20 11

ATENCION vendo varios negocios, hoteles, facilidades, permutas. - Lamadrid 333, Cdad.
20 11 F 52193 20 11

APURADO líquido gran hotel céntrico, facilidades, permutas - Lamadrid 333, ciudad.
20 11 C 736 20 11

CHILENO vende por ausentarse, autoservicio instalado, maquinarias nuevas, gran oportunidad a mitad de su valor. Permutas. Las Heras 370. Dpto. 4. C.
20 11 C 679 21 11

FABRICA artículos alimenticios, primera necesidad, vendo con $ 600.000. Utilidad diaria contado 1.500.000, recibo permutas, teléfono 258651.
20 11 T 04157 20 11

IMPRENTA, vendo, 3 chevaletes, con tipografía, numeradores, interlíneas. Santa María de Oro 687, Luján.
19 11 F 51985 21 11

RESIDENCIAL con inmueble dueño vende, permuta, Hualpa 64. Godoy Cruz.
20 11 C 655 21 11

URGENTE en barrio populoso vendo negocio muy lucrativo: Fábrica de helados, rotisería, pizzería (maquinarias instalaciones, etc). De particular a particular. Tel. 250215.
20 11 C 590 21 11

VENDO negocio de regalos, céntrico, bajo alquiler o transfiero local con instalaciones. Recibo como parte contado auto chico modelo 73 en adelante. Tratar en Don Bosco 163, Dpto. 1, C.
19 11 F 51938 20 11

VENDO negocio chico, S. Martín 690. Las Heras. L. transferible.
20 11 C 497 20 11

VENDO gomería, perfecta ubicación, tratar: Carril Gómez y Urquiza. Coquimbito, Gutiérrez, Maipú.
20 11 C 484 20 11 D

VENDO panadería con vivienda, Paraguay 1678, G. Cruz, tratar Teléf. 261449.
20 11 C 625 21 11

VENDEMOS residencial, calle Gutiérrez 490, ciudad, tratar en la misma. Bajo alquiler.
20 11 C 712 21 11

Compra y Venta de Muebles

A OPORTUNIDAD, muebles como nuevos, roperos, camas, mesas de luz, cómodas. En Benturino. Av. Colón 669. Mza.
18 11 F 51478 21 11

A. SELLA, Tel. 247447 - Martillero. Tiburcio Benegas 776, ofrezca muebles, artículos hogar, máquinas usadas; dinero en el acto.
11 2 F 6972 Pte.

A. BENTURINO Tel. 244335-248730 ofrezca muebles, antigüedades, artículos en general. Colón 669.
3 3 Pte.

A. AMITRANO - Martillero. Teléfono 247711, Aristides Villanueva 332, ofrezca muebles, antigüedades, maquinarias artículos generales. Pagamos mejor. Anticipamos dinero.
9 6 F 2375 Pte

PLACARES, amoblamientos, carpintería en general, se hace a medida. Confraternidad Ferroviaria 585, altura Videla Castillo 3100, Ciudad.
13 11 C 045 22 11

VENDO juego dormitorio 5 piezas, con ropero sin uso. Cadetes Chilenos 94, ciudad.
20 11 C 615 20 11

VENDO un ropero francés y un aparador muy barato. San Miguel 1692, Las Heras.
20 11 C 723 20 11

VENDO de ocasión, por ausentarme: juego living, sofá cama y dos sillones. Rondeau 337, Dpto. 6. Desde 11 hs. en adelante.
20 11 C 684 20 11

Compra y Venta de Automotores y Cubiertas

ANDES AUTOMOTORES
ROBERTO WAINSZTEIN
O'Brien esquina Alberdi
— SAN JOSE —

PEUGEOT 404 Diesel 1972	$ 590.000
PEUGEOT 504 1971	,, 390.000
MERCEDES BENZ 220 1964	,, 490.000
CUPE TORINO 1968	,, 490.000
FIAT 128 IAVA 1973	,, 260.000
AM-8 1973	,, 260.000
CHEVROLET 1965	,, 140.000
FIAT 600 1968	,, 140.000
VALIANT III 1965	,, 140.000
VALIANT IV 1966	,, 140.000
RAMBLER 1964	,, 150.000
SIAM DI TELLA 1962	,, 120.000
FIAT 1100 1962	,, 115.000
RENAULT Gordini 1965/66. Varios	,, 99.000
FIAT 600 1961	,, 99.000
ESTANCIERA 1963 3P	,, 99.000
KAISER Carabela 1961	,, 90.000

Y FACILIDADES A 24 MESES O PERMUTO

Aceptamos documentos adicionales como parte contado.

Planes especiales a empleados públicos y policiales. - Hoy abierto todo el día.
20 11 F 52148 21 11

A COCHE Dodge 1939, vendo muy barato, Chile 1454, Ciudad.
19 11 C 305 20 11

A CUPE Mercury 40 de lujo, impecable estado, patente Mendoza, vendo, escucho ofertas contado, recibo permuta, facilidades. San Martín 5954. Carrodilla.
19 11 F 51980 20 11

A - MOTO, 125 cc., vendo, muy barata. Chile 1454. Ciudad.
19 11 C 305 20 11

A CHEVROLET 73, impecable, vendo o permuto, Avellaneda y Godoy Cruz, Villa Nueva.
19 11 F 51849 20 11

A CAMION Bedford, modelo 62 con volquete, vendo o permuto. Avellaneda y Godoy Cruz, Villa Nueva.
19 11 F 51851 20 11

A CAMION Dodge 57, motor gasolero, vendo o permuto. Avellaneda y Godoy Cruz, Villa Nueva.
19 11 F 51584 20 11

A CHEVROLET 67 y 64 vendo o permuto, Avellaneda y Godoy Cruz, Villa Nueva.
19 11 F 51598 20 11

A 4 - L 66 y 67 vendo o permuto, Avellaneda y Godoy Cruz, Villa Nueva.
19 11 F 51592 20 11

A FIAT 600 64 y 62 vendo o permuto, Avellaneda y Godoy Cruz, Villa Nueva.
19 11 F 51596 20 11

A GORDINI 66 y 64 vendo o permuto, Avellaneda y Godoy Cruz, Villa Nueva.
19 11 F 51594 20 11

A ESTANCIERA 57 vendo o permuto, Avellaneda y Godoy Cruz. Villa Nueva.
19 11 F 51590 20 11

A RENAULT 62 $ 60.000 y cuotas vendo o permuto, Avellaneda y Godoy Cruz. Villa Nueva.
19 11 F 51588 20 11

A FIAT 1600, 71 impecable, vendo o permuto, Avellaneda y Godoy Cruz. Villa Nueva.
19 11 F 51586 20 11

A - VALIANT IV 1968, mendocino, seminuevo, particular, vende, permuta. Francia 3198. Las Heras.
19 11 C 397 21 11

A MENOS del costo repuestos de caja y diferencial de 1112 - 911, chevrolet, Ford, Bedford. Teléfono 242988.
20 11 C 490 20 11

A PARTICULAR, regalo por viaje urgente Cupé Torino 67, impecable, motor, pintura, tapisado, gomas. $ 45 millones m/n. Alberdi 113.
20 11 C 457 20 11

A DE CARLO - 62 muy bueno contado y facilidades. Videla Castillo 3196, Cdad.
20 11 C 515 21 11

A RURAL Familiar, Fiat 1500 particular, único dueño, estado flamante, acepto permuta, Maza 639, Cdad.
20 11 C 522 21 11

A JEEP Pick-Up original de fábrica, único dueño repintada, flamante 1966, vendo o permuto. Maza 639, Cdad.
20 11 C 522 21 11

A COMPRO Dodge Polara, Falcon o Torino 4 puertas, modelo 1971 en adelante, con o sin motor. Entrego Valiant III, saldo en efectivo, teléfono 240436.
20 11 T 4114 20 11

A - VENDO Gordini 63 y Fiat 63, con $ 85.000 y 10.000 mensuales; y Fiat 128, 1971. Arenales Nº 453. Villa Nueva, y 25 de Mayo 517. Las Heras.
20 11 C 595 21 11

A - FIAT 1.100, 1962, vendo, permuto. Facilidades. Rondeau 264. Mendoza.
20 11 C 601 20 11

A MECANICO motos vendo por desalojo, importante lote repuestos, cuadros, motores y otros. Espejo 189, Las Heras.
20 11 C 723 20 11

A JEEP modelo 1966 carrozado, muy bueno. Facilidades, permutas. San Miguel 1885, Las Heras.
20 11 C 723 20 11

A CAMIONETAS Chevrolet modelos 1972 y 1969. Facilidades, permutas. San Miguel 1885, Las Heras.
20 11 C 723 20 11

A ESTANCIERAS modelos 1963 y 1960, excelentes condiciones. Facilidades, permutas. San Miguel 1885, Las Heras.
20 11 C 723 20 11

A CAMIONETA Ford F-100 doble cabina, modelo 1965, reparada, facilidades. Tito Laciar 936, Villa Nueva.
20 11 F 52144 20 11

A OFERTA razonable vendo Rastrojero 72, carrocería rutera, buen estado, contado y facilidades. Bandera de los Andes 3807. Villa Nueva.
20 11 F 52172 21 11

A OFERTA razonable vendo Fiat 67 buenas condiciones, particular. Pascual Toso 815. San José.
20 11 F 52166 20 11

A BAJO precio vendo Fiat 1500-66; Fiat 1100/63; Fiat 600-64. facilidades. 9 de Julio 2209.
20 11 C 657 20 11

AUTOMOVIL Dodge 1.500 1972, perfecto estado, vendo permuto. San Martín 67 Las Heras, metros, Coronel Díaz, Gomería.
20 11 C 723 20 11

AUTOMOVIL R-12 1973, segunda serie, vendo, permuto. San Martín 67, Las Heras, metros Coronel Díaz, Gomería.
20 11 C 723 20 11

ACOPLADITO 2 ejes al centro para 2.000 kilogramos, vendo. Ver Victor Hugo 187, Godoy Cruz de lunes a viernes de 18 a 21 horas.
19 11 T 4087 21 11

AMI 8 72-71 vendo. Benavente 4457, Villa Nueva. Tel. 261155 - 260808.
19 11 F 51873 20 11

AUTO NSU/61 vendo, Benavente 4457, Villa Nueva. Tel. 261155 - 260808.
19 11 F 51881 20 11

ACOPLADO furgón un eje, rodado 650 x 16. Olascoaga 1338, Las Heras.
20 11 C 480 21 11

APROVECHE Vespa 65.000 total, ctdo, o fac. Salta 1139, Cdad.
20 11 C 525 21 11

APURADO particular vende Zanella 48 c.c., Zanella 125 y Lambretta Inocenti 150 c.c. Impecables. Precio especial de contado. Sábado y domingo. San Luis 589, Las Heras.
20 11 C 257 21 11

AUTO Rambler modelo 64 vendo $ 170.000 contado. Bandera de los Andes 4169 - Villa Nueva.
20 11 F 10636 21 11 D

ADJUDICADO Escudería 80. Fiat 600, vendo. Chile 4623. Villa Nueva.
20 11 T 04158 21 11

APURADO líquido cupé Torino 1973, nuevita, facilidades. Lamadrid 333, Ciudad.
20 11 C 736 20 11

APURADOO vendo Fiat 600 modelo 1970 muy bueno; camioneta Dodge modelo 1966. Recibo permuta. Coronel Díaz 176. Las Heras.
20 11 C 723 20 11

AUTOMOVILES: Chevrolet modelo 1967, 1965; 4 S modelo 1971; Fiat 600 modelos 1969, 1965, 1962; Fiat 1.100 modelo 1962; Citroen modelos 1938, 1965; Renault modelos 1983, 1961; furgón Citroneta modelo 1956. Facilidades, permutas, San Miguel 1885, Las Heras.
20 11 C 723 20 11

AUTO Unión 69, Peugeot 404 67, 4-L 67, Jeep chasis largo 68. De Carlo 60, Peugeot 64 Camionetas 66-65. Contado, facilidades y permutas. Automotores Fernández, San Martín 1192, Las Heras.
20 11 F 52153 22 11

ATENCION Fiat 1500 modelo 67, único por su estado, vendo, facilidades. Tito Laciar 936, Villa Nueva.
20 11 F 52146 20 11

ATENCION Rambler Classic (boca de pescado), reparado vendo, facilidades. T

FELIX MARIN

MARTILLERO PUBLICO - MATRICULA 1031 - TELEFONO 257900 - MENDOZA

REMATA SIN BASE

Orden de 2 mueblerías, familia por cambio de residencia, depósito de muebles, bicicletería por cierre y 115 remitentes de varios n/y usados.

HOY Sábado 17 Hs. - MAÑANA Domingo 9 Hs.

DETALLE: Moto "Puma" 98 cc. us. funcionando; 50 ventiladores de 16" de pié y de mesa n/y us.; heladera semi-comercial "Doverman" 21 pies s/nueva; grabador "Grundig" K17 s/nuevo; combinado stéreo de pie, 2 bandas, "Bronx"; televisores de 17, 23 y 24" n/y us.; planchas eléctricas y tablas p/planchar; licuadoras a botonera; secadores de cabello; cocinas de 2, 3 y 4 quemadores; campanas y alacena p/cocinas; lavarropas automáticos y comunes, n/y us.; máquinas de coser y tejer n/y us.; cortadoras de césped eléctricas; cortadoras de fiambre eléctricas y manuales; balanzas abanico y a platillos de 15 y 20 kgs.; dosificador y molinillo p/café; mesas y sillas p/bar; 50 sillas de madera; escritorios n/y us.; máquina de escribir y calculadora "Olivetti s/nuevas; caja fuerte blindada; incubadora p/110 huevos; motor eléctrico industrial ½ HP. "Singer"; consultorio p/podólogo; sillón camilla extensible varias posiciones, taburete giratorio rodante, soporte metálico cromado p/transfusión o suero, lámpara c/transformador p/apliques infrarrojos o ultravioletas; 50 jgos de: cubiertos de 49 y 62 p. de copas de cristal de 31, 49, 50 y 62 p.; de batería de cocina de 9 y 10 p.; art. de cámping: carpas alpinas p/4 y 6 personas, cañas de pescar c/y sin reel; lámparas y calentadores a gas y kerosene, colchonetas plegables, bancos, sillas, sillones y reposeras plegables, rifles y pistolas de aire comp., cocinas de 2 quemadores de mesa; bicicletas de paseo y plegables; kártings y triciclos; lámparas, colgantes y veladores; estatuas de simil-marfil; espejos y cuadros; alfombras; colchones y almohadas en todas las medidas; celosías de madera enmarcadas en hierro; 70 jgos. de sierras c/arcos y cuchara de albañil; percheros metálicos; mesas valijas para cámping; valigás completas; bañaderas y piletas acrílicas p/patio; interesante lote de zapatos hombre y damas; trajes para hombre; blusas; vestidos y tapados para damas.

MUEBLES: Jgos. de jardín de 5 p. basculantes y estilo francés n/y us.; Jgos. de living de 3 p. n/y us.; Jgos. de comedor varios estilos, modernos y antiguos n/y us.; dresoires c/espejo y caja musical luminosos; mesas centro musicales; modulares p/comedor y cocina n/y us.; aparadores antiguos y modernos; 350 sillas coloniales, majestad, escandinavas, butacas, ½ butacas y otras de madera n/y us.; 150 mesas fijas, redondas, óvalas, barril, extensibles y otras para bar de nerolite o madera n/y us.; jgos. de dormitorios estilo francés, colonial, americano y español, de 4, 5 y 6 p. n/y us.; camas en todas las medidas, n/y us.; roperos grandes y chicos; cómodas; mesas de luz y cuchetas, n/y us., de hierro y madera convertibles en camas bco. laqué c/natural y nogal.

VISITE EXPOSICION — HORARIO CORRIDO HASTA HORA DE REMATE

Colabora JOSE TRADE - Martillero Público

AVENIDA SAN MARTIN 3071-77 — CIUDAD

20|11|C|20|11

FRENTE HOSPITAL FERROVIARIO

LOTE SOBRE ALPATACAL, PARTICULARMENTE VENDO EXCELENTES MEDIDAS

VICENTE GIL 550 — MENDOZA

20|11|F|52091|21|11

ALBARDAS

PARA SULFATAR. Gran oportunidad. Liquido urgente.

SAN MARTIN SUR 520 - GODOY CRUZ

20|11|C|217|20|11

Ami 8 - 0 Km.

Vendo de oferta 840.000 y R-6 70 470.000, impecable.

COLON 496 - GODOY CRUZ TELEFONO 226286

20|11|F|52213|20|11

MAR DEL PLATA

Alquilo departamento un ambiente Diciembre-enero

TELEFONO 222206

20|11|C|462|20|11

MEDACO

S. A. C. I. A. M.

Notifica por este único medio a todo su personal temporario del galpón de empaque y manipuleo de ajos, que no hayan dado cumplimiento a lo determinado por el art. 98 de la ley 21297 en tiempo útil y oportuno, conforme a la convocatoria publicada y notificada por los diarios LOS ANDES y "Mendoza" con fecha 10 y 14-11-76, que se los considera incursos en lo determinado por el art. 244 de la ley 21297 (abandono de trabajo). Atento a que ha efectuado la transferencia de sus galpones a SEGFI S.A. conforme al art. 225 de la ley 21297.

20|11|F|52082|20|11

CASA ANTIGUA

CON TERRENO

No menos de 600 m2. total, con 15 mts. de frente aprox. Preferentemente sobre Jorge Calle - Ciudad

COMPRO SIN INTERMEDIARIOS - TEL. 291726

19|11|F|51814|20|11

VENDO MOTOR bombeo Diar

35 HP. COMPLETO SANTIAGO DEL ESTERO 646 CIUDAD

20|11|T|4131|21|11

Compro contado

Departamento céntrico o casa Quinta o Sexta Sección.

TELEFONO 244637

20|11|C|486|20|11

MAIZ

1.460 el Kg.

a retirar depósito Mendoza. Unicamente por mayor.

TELEFONO 224827

20|11|C|23|21|11

PASO DE LOS ANDES 3080

Gómez Inmobiliaria Vende y Alquila

9 Departamentos - A estrenar, en 6ª Sección, totalmente terminados, entrega inmediata. Living 6,60 x 3. 1 y 2 dormitorios, cocina 3,50 x 2,20, placares, baño, terraza propia. Patio. Facilidades.

20|11|C|510|20|11

GIMENEZ REPUESTOS

Ford y Perkins

Salta 1973 - Tel. 257235 - Mza.

Lechones

Faenados $ 270 el kilo.

Bandera de los Andes 3759 Villa Nueva - Tel. 261028

17|11|F|51363|20|11

ZANELLA 175 c.c.

Vendo Urgente - Nueva - Total $ 150.000.

SAN MARTIN 2902 — CIUDAD

20|11|F|52095|20|11

VENDO

Plantas de ajíes Banana y pimientos morrones

Tratar y ver: Sr. Manuel Peña, Calle 11, Nº 554, Villa Aberastain, Pocito, Tel. 33 - SAN JUAN.

19|11|F|51935|20|11

URGENTE NECESITO en MENDOZA, SAN JUAN y SAN LUIS

Distribuidor en la zona y/o Provincia, de moderna y única cortina para automotores en general - Con la misma el sol no penetra y desde su interior Ud. ve. - Imprescindible. Dirigirse por correspondencia adjuntando referencias comerciales y bancarias a:

Livio O. Sergiani - H. Yrigoyen 1520 - Venado Tuerto - Sta. Fe.

19|11|C|210|20|11

VENDO ALMACIGOS

Tomate perita rossol - 1.000.000 de plantas - Tomate platense y pimiento morrón - San Martín 861 - Luján

18|11|F|44282|21|11

ORO

COMPRAMOS MEJOR PRECIO A PARTICULARES Y COMERCIANTES

GALERIA TONSA - LOCAL A-14

11|5|F|25526 Pte.

CAMIONETA DIESEL

Peugeot 404 - 60.000 Kms. reales, Una mano.

Leónidas Aguirre 375 - Ciudad

19|11|C|241|20|11

CARTEPILLAR

D - 6 Serie 44 A.

Con topadora en muy buen estado. Fleco Cartepilar para desmonte, Pala niveladora de 5½ m3.

VENDEMOS

COLON 251 — MENDOZA

11|11|F|49121|20|11

BODEGA

COMPRO O ALQUILO

Ofertas a:

"INTERESADO DIRECTO" (24)

Pte. Rte. este Diario.

19|11|C|231|21|11

VINO FINO

Envasado 200 c. x 12 b.

Blanco - Borgoña tinto

Rosado

Leónidas Aguirre 375, Ciudad

19|11|C|241|20|11

VENDO

URGENTE

Casa pleno centro, dos plantas, living comedor, 3 dormitorios, cocina, baño, lavandería, patio, precio oportunidad.

Montevideo 271 - Teléf. 248954 MENDOZA

20|11|F|52294|20|11

PERITO MERCANTIL

Con experiencia en oficina y dactilógrafo, necesita Industria Metalúrgica SILVESTRINI y BARBIER

Figueroa Alcorta 1010 - G. Cruz - Mza.

20|11|F|44345|21|11

SOLDADORES

Con Experiencia

De 11 horas en adelante

TELEFONO 256473

20|11|C|668|20|11

NECESITAMOS

Embaladores/as de primera

Para cerezas, ciruelas y manzanas. Inútil presentarse sin referencias. Paso de los Andes 467. Luján. Mza.

20|11|F|52280|21|11

Torino 71 Cupé o Falcon 65 Futura

Vendo, permuto. Pringles 2739 esq. Sarmiento, San José.

20|11|C|651|20|11

Botellas - Vendo

¾ - 1 - 1 ½ LITROS

de Sidra y Champagneras usadas

GRAN STOCK

TELEFONO 226345

20|11|F|44365|21|11

CAMION FORD 65 Diesel Carrozado

Impecable vendo o permuto

PARANA 325 - SAN JOSE MENDOZA

20|11|T|04178|21|11

NECESITAMOS ALQUILAR

CASA ANTISISMICA

Confortable, mínimo 3 dormitorios, teléfono, garage y demás dependencias. Zonas 2ª, 3ª, 5ª y 6ª Sección. Godoy Cruz y Guaymallén. Ofrecer: POSTE RESTANTE N. N. (17). Diario LOS ANDES

20|11|C|607|21|11

Motosoldadora

NECESITO EN ALQUILER

Salta 1256 - De 10 a 1 hs.

20|11|C|668|20|11

CAPATAZ

Para obra térmica, zona gran Mendoza. - Salta 1256, de 10 a 1 horas.

20|11|C|668|20|11

FIAT 619 N/1970

VENDO O PERMUTO POR M. BENZ 1114

GODOY CRUZ 4800 - VILLA NUEVA

GUAYMALLEN - TELEF. 262350

20|11|F|52162|21|11

LIFONA NAUTICA

AMPLIO STOCK EN LANCHAS

VENDEMOS CARGADOR JOHN DEERE

J. D. 200 - FACILIDADES

Day 427 - San Rafael (Mendoza) - Teléfono 24520

20|11|F|52253|21|11

CORRALON "AVENIDA"

OFERTAS

HIERRO de construcción Nº 8, la varilla	$	600
CEMENTO, la bolsa	$	435
BALDOSAS, todos los colores, el metro	$	380
TECHADO plástico, envase 20 litros	$	1.000

ELECTRICIDAD - RIPIO ARENA

— CREDITOS —

San Martín 145 - L. Heras T. 216980 y Gobernador González 541 - Ciudad

20|11|F|52127|22|11|A

PARA IMPORTANTE EMPRESA NACIONAL

NECESITAMOS

LOCAL AMPLIAS MEDIDAS

En Radio ZONA CENTRO CIUDAD MENDOZA

PAGAMOS JUSTO PRECIO AL CONTADO

OFRECIMIENTO AL TELEFONO 245784

DURANTE SABADO y DOMINGO TODO EL DIA

20|11|F|52264|21|11

AVISOS CLASIFICADOS

(Viene de la Pág. anterior)

Compra y Venta de Automotores y Cubiertas

CUPE GT Dodge 1974, $ 500.000 y facilidades. Rioja 1448. Playa estacionamiento gratis. Hoy sábado. Atendemos de 8 a 12 y 17 a 20 horas. 20|11|F|10092|20|11|D

CAMIONETA Dodge Diesel 1974, $ 500.000 y 30 cuotas. Recibimos su unidad como parte de pago. Rioja 1448. Playa estacionamiento gratis. Hoy sábado atendemos de 8 a 12 y de 17 a 20 hs. 20|11|F|10681|20|11|D

CAMIONETA Fiat 125, contado $ 270.000 y 24 meses, playa de estacionamiento gratis. Rioja 1448. Hoy sábado atendemos de 8 a 12 y de 17 a 20 hs. 20|11|F|10680|20|11|D

CUPE GTX Dodge 1973 $ 500.000 y facilidades. Rioja 1448. Playa estacionamiento gratis. Hoy sábado atendemos de 8 a 12 y de 17 a 20 horas. 20|11|F|10679|20|11|D

COMPRO automóviles modelos 1960 en adelante, buen estado. San Miguel 1885, Las Heras. 20|11|C|723|20|11

COMPRO, Dodge 1.500 o Polara M-1971, adelanto 50 por ciento, efectivo, diferencia a convenir. Castelar 769, de 18 a 22 horas, ciudad. 20|11|C|697|20|11

CITROEN 3-CV 1972, de fábrica, vendo. Aristides Villanueva 607, ciudad. 20|11|T|04177|22|11

CAMIONCITO guinche Ford 500 con motor Mercedes Benz, vendo o permuto por lote o casa. Sarmiento y Buenos Aires, Las Heras. Teléfono 230274. 20|11|C|723|20|11

CONTADO compro, únicamente particular. Fiat 128 1972-73. Hoy de 12 a 21. Carlos Pellegrini 305. Maipú. Barrio Brandi. 20|11|F|52300|20|11

CITROEN 2-CV 71, impecable, dueño vende. Montecaseros 2915. 20|11|T|04160|21|11

CAMIONETA Chevrolet 1973, de lujo, en perfecto estado. Soler 45. Godoy Cruz. Tel. 226308. 20|11|C|674|21|11

CAMION Ford 1964; Perkins 102, cubiertas 900 nuevas, vendo. - Cervantes 1617. Godoy Cruz. 20|11|F|44364|20|11

CHEVROLET 62, excelente estado. Vendo con pesos 15.000.000 y fac. San Luis 285. 19|11|F|51992|20|11

CHEVROLET 40, vendo total ctdo. $ 6.500.000, San Luis 285. 19|11|F|51988|20|11

CHEVY 230-1975. Nuevo y Fiat 125 - S - 1974. Flamante. Vendo - permuto, Don Bosco 99. Cdad. 20|11|C|557|20|11

CHEVROLET 400 vendo, total 250.000, Pedernera 535, San José. 19|11|C|543|544|20|11|AD

CHEVY 250 70, vendo - permuto, muy bonito, Sobremonte 791, C. 20|11|C|518|22|11

CHEVY Cupé 1971 vendo o permuto. Impecable. San Juan 99, C. 20|11|F|44323|20|11

CHOCADO Dodge 1800 76, 2.000 km. Vendo. Godoy Cruz 3632, Villa Nueva. 20|11|F|52143|20|11

DODGE 38, impecable, primera mano, $ 50.000 y cuotas. Vendo o permuto. Avellaneda y Godoy Cruz, Villa Nueva. 19|11|F|57853|20|11

DODGE 1972. Vendo o permuto. Impecable. San Juan 99, Ciudad. 19|11|F|24325|20|11

DODGE 1969, Gran Turismo, impecable, vendo o permuto menor precio. Tel. 251354. 20|11|C|628|20|11

DIFERENCIAL Bedford 57 completo, muy bueno, vendo Pueyrredón 188. Ciudad. 20|11|C|612|21|11|D.

DODGE Coronado 69 vendo, recibo permuta. Pedernera 527, San José. 19|11|C|543|544|20|11|AD

DIFERENCIAL Mercedes Benz modelo 1964 de alta y baja vendo. Francisco Alvarez 1096, Dorrego. 20|11|C|407|20|11

DODGE 1.500 72,; Fiat 1.600 70; Fiat 128, 71, buenísimos, permutas, Democracia 74, Godoy Cruz. 20|11|F|52248|20|11

DODGE 1500 SPL 74. Recibo menor. San Martín 384, Maipú. 20|11|F|52296|20|11

DODGE Coronado 69, vendo, permuto, impecable, facilidades. Remedios Escalada 2899, Dorrego. 20|11|T|04165|20|11

DODGE 1500, 1973, con real garantía, de Mendoza $ 224.000 y 30 cuotas. Recibo permutas. Rioja 1448. Playa estacionamiento gratis. Hoy sábado atendemos de 8 a 12 y de 17 a 20 hs. 20|11|F|10693|20|11|D

DODGE GT 1968, con aire acondicionado, $ 180.000 y 30 cuotas. Recibimos permutas, playa estacionamiento gratis. Rioja 1448. Hoy sábado atendemos de 8 a 12 y de 17 a 20 horas. 20|11|F|10689|20|11|D

DODGE Automatic 1973, como de fábrica, $ 320.000 el saldo en 30 meses. Traíganos su auto viejo como parte de pago. Playa estacionamiento gratis. Rioja 1448, hoy sábado atendemos de 8 a 12 y de 17 a 20 horas. 20|11|F|10684|20|11|D

DODGE diesel 1500, nuevo. Recibo auto menor precio. Rioja 1448, ciudad. Playa estacionamiento gratis. Hoy sábado atendemos de 8 a 12 y de 17 a 20 hs. 20|11|F|10683|20|11

DODGE diesel Polara, 4 velocidades, joya mecánica, 0 km., especial para viajante, taxi, etc. Su unidad usada como parte de pago. Playa estacionamiento gratis. Rioja 1448. Hoy sábado atendemos de 8 a 12 y de 17 a 20 horas, 20|11|F|10682|20|11|D

ESTANCIERA 58, Rastrojero 58, Cupé Ford 41. - Bra. de los Andes 4343, V. Nueva. 18|11|F|51454|20|11

ESTANCIERA impecable 69, vendo, Arenales y Bandera de los Andes, Villa Nueva, Tel. 260808 261155. 19|11|F|51897|20|11

ESTANCIERA 1960, muy buen estado, particular vende. Olascoaga 1338, Las Heras. 20|11|C|480|21|11

ESTANCIERA 61, estado general bueno, oportunidad, vendo. Lavalle 333, Ciudad. 20|11|C|688|20|11

FALCON 1964 totalmente impecable, particular vende - permuta, Sobremonte 386, Cdad. 19|11|C|293|21|11

FALCON 1970, muy bueno, vendo. Juan Díaz de Solís 362, Dorrego. 19|11|C|361|362|21|11

FORD F-100 - 68, vendo, Arenales y Bandera de los Andes, Villa Nueva. Tel. 260808 - 261155. 19|11|F|51891|20|11

FALCON 72, vendo, Arenales y Bandera de los Andes, Villa Nueva. Tel. 261155 y 260808. 19|11|F|52067|20|11

FIAT 1600, Cupé 72, vendo, Arenales y Bandera de los Andes, Villa Nueva. Tel. 260808 y 261155. 19|11|F|52053|20|11

FIAT 600-65, vendo, Benavente 4457, Villa Nueva. Tel. 261155 y 260808. 19|11|F|52051|20|11

FALCON de lujo modelo 65, buen estado. Oportunidad contado. Tiburcio Benegas 1128, Mza. 17|11|C|666|21|11

FIAT 600 70, vendo, Benavente 4457, Villa Nueva. Tels. 261155 - 260808. 19|11|F|51865|20|11

FIAT 600 69-63-68, vendo, Benavente 4457, Villa Nueva. Teléfs 261155 - 260808. 19|11|F|5186920|11

FIAT 600, 72. Vendo, Arenales y Bandera de los Andes, Villa Nueva. Tel. 260808 - 261155. 19|11|F|52105|20|11

FIAT 128 73-72, vendo, Arenales y Bandera de los Andes, Villa Nueva, Tel. 260808 - 261155. 19|11|F|52103|20|11

FIAT 600-58, vendo, Arenales y Bandera de los Andes, Villa Nueva, Tel. 260808 - 261155. 19|11|F|51899|20|11

FORD Taunus 1958, radio, calefacción, impecable, vendo - permuto. Pellegrini 591, San José. 20|11|C|469|21|11

ALDO R. VIGAZZOLA

Rodríguez 1077 - T. 218601 - Mza.

FIAT 600 1971, vendo o permuto, impecable. San Juan 99, Ciudad. 19|11|F|44327|20|11

FIAT 600/67 rectificado, deportivo, impecable, vendo. Beltrán Nº 144, Ciudad. 20|11|C|626|21|11

FIAT 128 modelo 74/75, completamente equipado, 10.900 kms. reales, impecable. Carril Nacional s/n. Km. 8. Fretne escuela. - Familia Venier. 20|11|C|619|21|11

FIAT 600, 1965 y lote Potrerillos permuto por coche mediano. Teléf. 251354. 20|11|C|628|20|11

FIAT 125 B, 1973, impecable, vendo, permuto por camioneta, Rastrojero o auto chico. Tucumán 591. Ciudad. 20|11|C|629|20|11

FIAT 600, 63 muy buen coche, vendo. Pedernera 527, San José. 19|11|C|543|544|20|11|AD

FIAT 128/1.300 modelo 1975, flamante, vendo-permuto. Santa Fe 765. Ciudad. 20|11|C|571|20|11

FALCON 1971 de lujo, impecable, vendo - permuto. Santa Fe 765. Ciudad. 20|11|C|571|20|11

FORD Falcon de lujo modelo 1968, impecable; vendo o permuto. Salta 2818. Ciudad. 20|11|C|470|20|11

FIAT 128, 1972, 1973, buenísimos, $ 200.000 de contado y cuotas. Recibimos su unidad como parte de pago. Rioja 1448. Playa estacionamiento gratis. Hoy sábado atendemos de 8 a 12 y de 17 a 20 horas. 20|11|F|10694|20|11|D

FIAT 600, 1975, única mano, pesos 175.000 de contado, resto 30 cuotas, playa estacionamiento gratis. Rioja 1448. Hoy sábado atendemos de 8 a 12 y de 17 a 20 hs. 20|11|F|10691|20|11|D

FIAT 600 1971 mendocino, nuevo particular facilidades Cayetano Silva 2740, Sexta Sección. 20|11|C|723|21|11

FIAT 600 69, 268.000, Mehari 73. 298.000; Mercedes Benz 5., 228.000; Renault 64, 128.000. Permutas todo el día. Entre Ríos 125. 20|11|T|04184|20|11

FIAT 128 - 1974 joya 23.000 kilómetros, recibo menos precio. - Bandera de los Andes 3654. - Guaymallén. 20|11|F|52168|21|11

FIAT Familiar 128, modelo 74 vendo. Arenales y Bandera de los Andes, Villa Nueva, Tel. 260808 261155. 20|11|F|52164|20|11

FIAT 600 69, R-4 1969, Valiant 68 vendo, permuto, facilidades. - Pringles 1797. San José. 20|11|C|653|20|11

GTX-71, vendo, Arenales y Bandera de los Andes, Villa Nueva. Tel. 260808 y 261155. 19|11|F|52109|20|11

IAVA 1975 - 12.000 kms. vendo - permuto. - Emilio Jofré 244, Ciudad. Teléfono 249856. 20|11|C|577|20|11

JEEP 60, chasis largo, 120.000 y cuotas. Vendo o permuto. Avellaneda y Godoy Cruz, Villa Nueva. 19|11|F|51582|20|11

JEEP Gladiator-68, vendo, Arenales y Bandera de los Andes, Villa Nueva, Tel. 260808 - 261155. 19|11|F|52107|20|11

JEEP reparado a nuevo, permuto, Democracia 74, Godoy Cruz, teléfono 225601. 20|11|F|52258|20|11

LIQUIDO moto Gilera 200 cc., recibo menor, heladera, televisor, Echeverría 6124, Bº Santa Ana, Villa Nueva. 20|11|C|508|20|11

MOTO BMW 500 cc., vendo o permuto, preferentemente Cupé Torino, Chevy, $ 1.100.000, contado precio especial. Leonidas Aguirre 237, Mza. 20|11|C|564|21|11

MOTOR Mercedes Benz 312 vendo. Necochea 1965, Godoy Cruz. 17|11|T|04002|20|11

MOTO Puma 98, vendo como nueva, $ 32.000, llamar al T. 262954. 19|11|T|4089|20|11

MOTO DKW 125, vendo en buen estado $ 35.00. Llamar al teléfono 262954. 19|11|T|4088|20|11

MOTO Gilera Vendo Benavente 447, Villa Nueva. Tel. 261115 - 260808. 19|11|F|51883|20|11

MOTO Zanella 175 vendo, Benavente 4457, Villa Nueva. Teléf. 261155 - 260808. 19|11|F|51887|20|11

MOTO Jawa, vendo. Benavente 4457, Villa Nueva. Tels. 261155 - 260808. 19|11|F|51885|20|11

MOTOCARGA, vendo, Benavente 4457, Villa Nueva, Tel. 261155 - 260808. 19|11|F|52055|20|11

MOTO Zanella 180, flamante, facilidades. Carlos Pellegrini 1425, San José. 20|11|C|548|21|11

MOTO Royal Enfield 500, 1ra. mano. Almirante Brown 3204, Bermejo. 20|11|C|566|20|11

MOTO Norton Commando 650, modelo 69, impecable, vendo - permuto por lancha o automóvil, Montecaseros 2602, Mza. 20|11|C|532|20|11

MOTO Norton 500 c.c. vendo. Sargento Cabral 741, G. Cruz. 20|11|C|629|21|11

MOTONETA Siambretta 125 Standard, muy buena, quemo. Democracia 74, Godoy Cruz. 20|11|F|52261|20|11

MOTO Zanella 175 c.c. modelo 1973. Anzorena 327, Godoy Cruz. 20|11|C|224|20|11

MOTO Zanella 175 c.c. Banana. Vendo, $ 120.000. San Martín 1010, primero B. 20|11|C|599|20|11

MOTO BMW - Honda 500 cc. - 150 cc. Sarmiento 705, Cdad. 20|11|C|652|21|11

MERCEDES Benz 170, gasolero, motor 0 kilómetro, vendo contado. Santa Fe 195, Ciudad. 20|11|C|605|20|11

MOTONETA Siam de Lujo, buen estado, vendo. Montecaseros 1782, Ciudad. 20|11|T|04161|21|11

MOTO Gilera 200, 1975, c/accesorios, $ 55.000 y facilidades o permuto. Andes Automotores. O'Brien esquina Alberdi. San José. 20|11|F|52139|21|11

MOTOR Scania Vabis L-71 desarmado, cigueñal nuevo, vendo. Roca 681, Las Heras. 20|11|C|723|21|11

CAMIONES USADOS

DODGE DP-500 motor grande 6-354 como nuevo	75
CHEVROLET C-60 freno aire, motor 350 H. con o sin volcador	72
DODGE DP-600, chasis largo rutero o volcador	72
DODGE DP-800 freno aire, chasis largo rutero	70
DODGE DP-600 chasis largo, rutero o volcador, freno aire combinado	69
DODGE DP-600 freno aire, carroc. metálica volcadora	67
DODGE D - P 500, motor grande, buen estado	66
M. BENZ L-312 buen estado	61
DODGE DP-400 Diesel volcador. Buen precio	60
M. BENZ 6.600 de línea, motor Fiat tipo CP-3 seminuevo	56

Entregamos las unidades carrozadas a pedido del comprador.

Amplia Financiación Permutas

HOY SABADO Atendemos todo el día

FORMOSA 321 CIUDAD

18|11|F|51628|21|11

MOTOR Ford 221 en funcionamiento vendo. Pedro Vargas 596, Ciudad 247914. 20|11|C|701|20|11

OPEL Rekord 1960, excelente estado. Vendo con 9.800.000 y facilidades. San Luis 285. 19|11|F|51990|20|11

OPEL K-180 75, vendo. Benavente 4457, Villa Nueva. Tels. 261155 - 260808. 19|11|F|51863|20|11

OFERTAS 4-L 67, $ 190.000 contado unicamente, automotores Fernández, San Martín 1192, Las Heras. 20|11|F|52150|22|11

OFERTAS: Gilera 188 71; Guzzi 235 62; Siambretta 150 60; Capri 8, permutas, todo el día. Entre Ríos 125. 20|11|T|04183|20|11

PEUGEOT 404 y camioneta Peugeot T-4B; Fiat 1500. - Bandera de los Andes 4343, V. Nueva. 18|11|F|51457|20|11

PEUGEOT 404 66 vendo, Benavente 4457, Villa Nueva. Teléfonos 261155 - 260808. 19|11|F|51877|20|11

PEUGEOT 404 - 68 vendo. Benavente 4457, Villa Nueva. Teléfonos 261155 - 260808. 10|11|F|51871|20|11

PEUGEOT 404-67, vendo, Arenales y Bandera de los Andes, Villa Nueva, Tel. 260808-261155. 19|11|F|52101|20|11

PEUGEOT 404-71, vendo, Arenales y Bandera de los Andes, Villa Nueva. Tel. 260808 y 261155. 19|11|F|52069|20|11

PUMA 98 vendo. Fco. de la Reta 1515. San José. - Contado. 20|11|C|627|20|11

PARTICULAR vende Rastrojero - 71, acepto permutas, Leonidas Aguirre 237, Mza. 20|11|C|564|21|11

PEUGEOT 504 XE 1973. Rural Fiat 1500, 1970 y Peugeot 404, 1968. Impecables. Vendo - permuto. Don Bosco 99, Cdad. 20|11|C|557|20|11

PEUGEOT 404 66, vendo muy bueno, total 380.000. Pedernera 527, San José. 19|11|C|543|544|20|11|AD

PERMUTO por automotor, departamento en Rodeo de la Cruz, Godoy Cruz 1004, Gilén. 20|11|C|565|20|11

PARTICULAR vendo rural Fiat 125, 1975, impecable y Rural Fiat 125, 1972. Mitre 1864, Ciudad. Teléfono 252548 y 256688. 20|11|T|4126|22|11

PEUGEOT 504 X.E. modelo 1973, flamante, vendo, permuto. Santa Fe 765, Ciudad. 20|11|C|571|20|11

PEUGEOT 66 vendo, permuto, impecable. Facilidades. Remedios Escalada 2899, Dorrego. 20|11|T|4140|20|11

PARTICULAR vende De Soto 1948 $ 50.000 total contado. Olascoaga 839, Guaymallén. 20|11|C|284|21|11

PEUGEOT 404 1970, ctdo. $ 160.000 y 24 cuotas, playa estacionamiento gratis. Rioja 1448. Hoy sábado atendemos de 8 a 12 y de 17 a 20 hs. 20|11|F|10690|20|11|D

PERMUTO menor valor Chevy 70. Vieytes 166, después de Roca. Las Heras. 20|11|C|723|20|11

PEUGEOT 404, 69 muy buen estado vendo. Pedernera 527, San José. 19|11|C|543|544|20|11|AD

RAMBLER 1971, impecable, caja ZF con 4ª, vendo. Permuto. San Luis 285. 19|11|F|52000|20|11

RASTROJERO mod. 1975, 9.000 Kms. vendo. Alte. Brown 865, Godoy Cruz. 19|11|C|297|20|11

RAMBLER 66, vendo, Arenales y Bandera de los Andes, Villa Nueva, Tel. 260808 - 261155. 19|11|F|52059|20|11

RASTROJERO 0 km., buen precio. José V. Zapata 207, Ciudad. 18|11|C|882|20|11

RURAL Rambler 62, total $ 160.000. Vendo o permuto. Godoy Cruz y Avellaneda, Villa Nueva. 19|11|F|51855|20|11

RENAULT 4-S 1974, dueño vende. Granaderos 1060 - 3º - Ciudad. 18|11|C|662|20|11

RALLY Sport 71, vendo. Arenales y Bandera de los Andes, Villa Nueva. Tel. 260808 - 261155. 19|11|F|51889|20|11

RASTROJERO 1962 vendo. Juan Díaz de Solís 362, Dorrego. 19|11|C|361|362|21|11

RAMBLER 1962, particular, bueno, vendo barato. Burgos 343, Las Heras. 19|11|C|398|21|11

RASTROJERO 67, vendo, Arenales y Bandera de los Andes, Villa Nueva, Tel. 260808 y 261155. 19|11|F|52111|20|11

RASTROJERO 64, 300.000. Barrio Municipal, M. 20 C. 2 - Las Heras. 20|11|C|636|20|11

RENAULT 12, 1973 y Renault 6 1976. Flamantes equipados. Vendo-permuto. Don Bosco 99, Cdad. 20|11|C|557|20|11

RENOLETA 68 vendo total 205.000, total únicamente sábado 8 a 12. Chile 1454, taller mecánico. 20|11|C|563|20|11

RENAULT 1962, buen estado, total $ 105.000,00. Godoy Cruz 1004, Gilén. 20|11|C|565|20|11

RENAULT 1967, 850 c.c., 4 velcc. vendo, facilidades. Alem 356, Ciudad. 20|11|C|426|21|11

RURAL Opel 58 original de fábrica, facilidades, Sobremonte 791, Cdad. 20|11|C|518|22|11

R 6 1970 vendo facilidades. 25 de Mayo 2997, Cdad. 20|11|C|526|20|11

RENAULT 6, 1972, vendo o permuto, impecable. San Juan 99, C. 29|11|F|44324|20|11

RASTROJERO 1961, particular, vendo o permuto. Paso de los Andes 509. (Estación servicio) - Ciudad. 20|11|C|386|21|11

RENAULT 6 71, excelente estado, recibo menor. Democracia 74, Godoy Cruz. 20|11|F|52255|20|11

RENAULT 4-L 68, muy bueno, permuto. Democracia 74, G. Cruz. 20|11|F|52257|20|11

RENAULT 850-65, 50.000 kms. reales nuevito, Democracia 74, Godoy Cruz. 20|11|F|52260|20|11

RASTROJERO frontal, dual, diesel, 1961, vendo contado, saldo permutas, Jorge Calle 208, Ciudad. 20|11|C|585|20|11

RASTROJERO 1964, impecable, vendo, facilidad. Italia 614, Ciudad. Tel. 252256. Sexta Sección. Ex Ricardo Villanueva. 20|11|C|591|20|11

RENAULT 6 modelo 1971 mendocino, vendo-permuto. Santa Fe Nº 765, Ciudad. 20|11|C|571|20|11

RURAL Fiat 128, 74, impecable, vendo-permuto. Santa Fe 765, Ciudad. 20|11|C|571|20|11

RASTROJERO 55, cubiertas, pintura y tapizado nuevo. 300.000. Entrega 200.000, resto convenir. Carril Barrancas, calle Simonovich. (Robledo). 20|11|F|52134|20|11

RENAULT 4-S 75, 5.000 Km. reales. Recibo menor. San Martín 384, Maipú. 20|11|F|52295|20|11

RASTROJERO, buen estado, urgente, vendo. 230.000 total. Colombia 1260. Villa Nueva. 20|11|F|52142|20|11

RASTROJERO modelo 1969 bien de motor, líquido total $ 43 millones 800.000. Roca 681, Las Heras. 20|11|C|723|21|11

RASTROJERO 1976 joya, recibo automóvil. Bandera de los Andes 3654. Guaymallén. 20|11|F|52170|21|11

SIAMBRETTA 125 Lujo, buen estado 40.000. Belgrano 2567, entre Gutenberg y Tiburcio Benegas, Cdad. 20|11|C|464|465|21|11|D

SIAM Di Tella 65, vendo, permuto, impecable, facilidades. Remedios Escalada 2899, Dorrego. 20|11|T|04164|20|11

SIAM Di Tella, contado 15.000 pesos y 24 meses, playa de estacionamiento gratis. Rioja 1448. Hoy sábado atendemos de 8 a 12 y de 17 a 20 horas. 20|11|F|10695|20|11|D

SEÑOR automovilista financiamos la reparación de su vehículo por intermedio de U.T.M.A. Remedios Escalada 1052, Tel. 242017 - Dorrego Gllén. Mendoza. 20|11|F|52179|22|11

SIAMBRETTA 125, de Lujo y Motocarga Siambretta, vendo. 12 de Febrero 3079, Ciudad. 20|11|T|04185|20|11

TORINO Cupé 72, vendo o permuto por menor, Zapiola 1012 Dgo. 20|11|C|511|22|11

TAXI Peugeot 404, gasolero. Vendo o permutaría. Coronel Díaz 539. 20|11|T|04176|20|11

TAXISTAS: vendo reloj Nervex s.n u.o. Tel. 224673. 20|11|C|577|20|11

URGENTE líquido Valiant IV 1967, permuto. B. de los Andes 4343, V. Nueva. 18|11|F|51672|20|11

UNION 65, Pasteur 966, San José - Gllén. $ 250.000. 20|11|C|620|20|11

VENDO chequera Dodge 1500 ST próximo a adjudicar, contado $ 80.000 y 3 cuotas de $ 30.000 c/una, teléfono 227665, de

IMPSA
INDUSTRIAS METALURGICAS PESCARMONA S.A.I.C.F.
Ceretti 244 - Godoy Cruz - Mza. - Tel. 220 007-194-213

NECESITA
Para obra Dirección General Impositiva de San Martín
* Oficiales encofradores
* Oficiales armadores de hierro
Presentarse en obra, calle 25 de Mayo 229, San Martín, Mendoza.
20|11|F|52078|21|11

FINCAS
40 Has. COSTA DE ARAUJO: 20 Has. viña y parral. Pozo 10". D/agua. Casa. Animales y herramientas.
16 Has. LOS ALAMOS: 12 Has. parral 4 Has. viña. Pozo elect. 10", pileta 1.200.000 litros. Casa,animales y herramientas.
3 Has. EL PASTAL: Parral. Casa. Pozo. Tractor e implementos.
Vende: ESTRELLA CIA. INMOBILIARIA
RIOJA 1532 — CIUDAD — TELS.: 253964 - 223536
20|11|F|52249|20|11

Cemento $ 430
CAL LA BOLSA $ 210.-
ARENA O RIPIO EL VIAJE $ 3.000.-
Salpicrette - IGGAM - Fulle - Losetas y Viguetas. - Precio fábrica, todo para la construcción - Corralón VILLA NUEVA Bandera de los Andes 3675 - Pedidos al teléfono 260555.
17|11|F|49042|23|11

JOSE Y DOMINGO B. SELLA
TIBURCIO BENEGAS 776 — Martilleros Públicos — TELEFONO 247447 — MENDOZA
Orden mercería, mercadito, est. jurídico p/cierre y consignatarios varios
GRAN REMATE SIN BASE
En Calle TIBURCIO BENEGAS 776 - Ciudad
(A 50 metros de Colón y Belgrano - Micros 4, 5, 6, 8, 9 y 11 y trolley a metros)
Gran hormigonera 180 lts. c/motor de 1 ½ HP.; heladera vitrina equipo Emero; conservadora de helados; heladera comercial 4 puertas; balanza reloj 25 kg.; cortadora fiambre eléctrica; motor a nafta 4 ½ HP.; 6 reglas heladeras familiares garantizadas; 10 televisores nuevos y usados Philips, Stromberg, Carson, etc; heladera a kerosene; prismático 16 x 50; 4 máq. coser y bordar; 7 lavarropas nuevos y 10 cocinas; máq. fotográfica c/flasch 35 mm.; gatlopa eléc. portátil; máq. sumar Olivetti; 4 combinados stéreos y otros c/amplificador y bandejas; calefón termo y otro instantáneo; amplificador transistorizado; piano 88 notas; calculadora Facit; bicicletas; máq. tejer Knittax; gran carpa 15 mts. diámetro; prensa p/madera; filmadora Super 8 ;300 colchones; lote cuadros óleo; espejos; platos ingleses; reloj pared; reflectores; bomba de agua.
MUEBLES: Soberbio juego comedor estilo inglés, legítimo y 8 juegos más españoles, escandinavos, c/modular, americano, etc.; 12 juegos dormitorios españoles tallados, colonial, americanos, etc.; otros con 2 camas gemelas español; 7 modulares; 12 juegos de living nuevos; 36 roperos grandes y chicos; 40 camas 1 y 2 ½ plazas; mesas de luz; cómodas; 5 ficheros metálicos 4 cajones; escritorios; biblioteca; 4 vitrinas exhibición; toilette c/espejos peluquería; mostrador estantería; chifonier; 3 alacenas; placard; 15 aparadores cocina; puertas; ventanas; 20 mesas nerolite; 300 sillas tap. carpenter.
MAÑANA 8 Horas
"SU CASA DE REMATES" LO INVITA A LA EXPOSICION HOY, DE 10 a 12 y de 16 a 20 hs.
20|11|F|52083|20|11

ORO
— JOYERIA BASSO —
PAGO 110.000 Gr. Of.
— Rescato Pólizas —
SAN JUAN 1359
16|11|C|639|22|11

TORNOS
MAQUINAS PARA INDUSTRIAS METALURGICAS
COMPRO
S. A. MANUELI MAQUINARIAS
Av. Libertad 479 - Tel. 261030 - Ventas: Arenales 484 Villa Nueva - Guaymallén - Mendoza.
20|11|F|52081|21|11

VENDO
RURAL 12 BREAK 1975
RECIBO MENOR PRECIO
CASTELAR 844
MENDOZA
20|11|T|4144|21|11

Rastrojero 72
En adelante COMPRO, parte contado, saldo 90 días. Doctor Moreno 2768 - Las Heras.
20|11|C|723|21|11

LECHONES $ 170.- el KILO
POLLOS - GALLINAS - HUEVOS FRESCOS
— POR MAYOR Y MENOR —
Lisandro Moyano 2200 -El Plumerillo - Las Heras - Mendoza.
19|11|F|51828|20|11

EMPAQUE IGNACIO SANTOS
Ley Contrato Trabajo, art. 98, deberán los trabajadores manifestar disposición desempeñar trabajo temporada 19-11-76 de 8 a 12 horas. Unico aviso.
20|11|C|470|20|11

SOLDADORA DE PROYECCION
SIAKI TAFER (trifásica) 100 a 150 Kw., compro usada.
Sr. Osvaldo - Lavallol 2962 - Tel. 50-0165 - C. Federal
5|11|C|380|381|21|11|AD

DODGE
REPUESTOS LEGITIMOS
Fernando Martínez
SAN JUAN 847 - TEL. 243191 MZA.

SIERRA SINFIN
Vendo de 0,90 y 1,00 o permuto por coche. 25 de Mayo 66, Coquimbito. Sr. Giménez.
20|11|F|47499|20|11

B.M.W.
MOTO
VENDO O PERMUTO
Avda. España y Colón
(Estación Y.P.F.)
20|11|F|52270|20|11

MUY IMPORTANTE
MARIA LORINE BOMBAL, pone en conocimiento de la Banca, Comercio, Industria, Proveedores y Público en general, que el señor EDUARDO VICTOR FERNANDEZ, ha cesado en la representación de la misma.
20|11|C|561|21|11

SOMECA S.C.
SOCIEDAD MENDOCINA DE CALES Y AFINES
OFERTAS DEL DIA
Beneficiese abonando con CREDI CAJA y aprovechando estas
OFERTAS:
JUEGO completo de loza "FERRUM" para baño, 4 piezas, colores varios .. $ 14.000.
JUEGO completo de loza "FERRUM", blanco, para baño, 4 piezas ..... $ 9.900.
GRIFERIA R.B. línea NAGASAKI. Juego de lluvia con transferencia ..... $ 6.350.
Grifería R. B. línea NAGASAKI. Juego d/bidet $ 5.200
JUEGO para lavatorio $ 4.900.
PRECIOS ESPECIALES A EMPRESAS CONSTRUCTORAS Y REVENDEDORES
URQUIZA 357 TEL. 250158 Y PARAGUAY 2532/44 TEL 232337 MZA.
20|11|F|20|11

Botellas compro
EN ESPECIAL ACEITERAS
Supermercado ITUZAINGO
Ituzaingó 2625 - Teléfono 217843 Ciudad.
20|11|C|611|20|11

Liquido Almácigo Tomate Rossol
Fco. de la Reta 1905 - San José.
— GUAYMALLEN —
20|11|C|593|20|11

AMBULANCIA
Se vende Rambler Cross Country mod. 1969 chocada.
Ver y ofertar en: CIA QUIMICA S.A. - 1ª ZONA LIBRE ALCOHOLERA - GRAL. GUTIERREZ.
De 8 a 16 hs. - Lunes a Viernes.
20|11|C|713|21|11

Vendo Equipo
Tanques de vino, 25.000 litros con trabajo
PEGASO
TELEFONO 262232
20|11|F|47497|20|11

VENDO LOTE
200 m2. a 100 mts. de Plazoleta Barraquero
TEL. 262232
20|11|F|47498|20|11

ALMACIGOS PIMIENTOS
150 MIL PLANTAS
SALTA 672 — TELEFONO 22640 — SAN MARTIN
20|11|F|52266|20|11

VENDO FIAT 128 - Modelo 75
1ª MANO — CONTADO UNICAMENTE
SAN MARTIN 1071 GODOY CRUZ
20|11|C|671|20|11

REGIA CASA 4 dormitorios con pisciña, amplio fondo, con churrasquera, sobre calle San Miguel.
DEPARTAMENTO nuevo 3 dormitorios, a metros Cnel. Díaz. Recibo casa.
FINCA a 20 km. del centro camino a Lavalle.
17 HAS. viña y ciruelos, derecho de agua pozo.
LOTE en Bermejo, 13.000 m2.
LOTE en Villa Nueva, a metros Carril Godoy Cruz, 200 m2. Facilidades hasta 3 años.
ALQUILO casa a estrenar, Barrio Trapiche, 2 dorm. y dep.
Atendemos hoy hasta las 13 horas. Mitre 1456, Cdad.
20|11|C|575|21|11

ALQUILO TRACTORES
Hago trabajos en general. - Teléfono 262954. Horario comercio.
20|11|T|04182|21|11

TORNERO
Oficial y medio oficial, necesito. Espejo 1277 - Teléf. 240122 - Dorrego - Gllén. MENDOZA
20|11|F|52160|21|11

COMPRO
LANCHA
De 50 a 80 H.P.
Teléfonos 249121 - 260911
19|11|C|176|20|11

PERITA MERCANTIL
Necesito, con experiencia, mayor de 22 años. - Sábado hasta 13 hs. - RIVADAVIA 165 - Cdad.
20|11|C|477|20|11

ORO
Plata - Brillantes - Monedas Antigüedades - Esmeraldas
JOYERIA "ARPEGIO"
Galería Rosso - Locales 5 y 7
TELEFONO 245674
18|11|C|883|27|11

Rastrojero 1971
BUEN ESTADO
OFERTA $ 690.000
DEMOCRACIA 74
GODOY CRUZ — 225601
20|11|F|52284|20|11

SALON PARA NEGOCIO NECESITA ALQUILAR
EN ZONA CENTRICA
IMPORTANTE EMPRESA TEXTIL
PARA VENTA AL PUBLICO
Escribir con ofertas:
M. T. (15) - Poste Restante - Diario LOS ANDES
20|11|F|52268|21|11

OSVALDO ALBERTO DE LA RETA
MAT. 1478 — TEL. 220418
COLON 710 — GODOY CRUZ - MENDOZA — HOY SABADO A LAS 17 Hs.
REMATA SIN BASE
Por orden de comercio en el ramo Art. del Hogar, Mueblería y varios comitentes.
ART. del HOGAR: Cocinas de 3 y 4 quemadores, lavarropas y minilavarropas, licuadoras, planchas automáticas, lustra-aspiradoras, cafeteras eléctricas, ventiladores, televisores, combinados, relojes de pared.
MUEBLES: Amoblamiento completo para cocina (mesada, alacena, campana, extractor). Muebles sueltos (mesada mármol reconstruido con doble pileta acero inoxidable, piletas, mesadas, alacenas modular, aparador). Juegos de dormitorios varios estilos, living de gran moda. Modulares varios. Mesas de todo tipo, sillas, butacas metálicas, tapizadas, roperos, camas (matrimoniales y 1 plaza). Comodas, mesas de luz, juegos dorm. p/niños.
VARIOS: Heladeras comercial 3 puertas, Vitrinas, exhibidoras, góndolas de madera y metálicas (varios modelos y medidas). Bicicletas (nuevas y usadas). Arts. de bazar y menaje. Ropas blancas. Car-stéreos Kenia. Relojes de pulsera. Dressoire. Implementos para el camping (valijas, lámparas, banquitos). Latas de comestibles. Art. de limpieza y numerosos arts. más, imposible de detallar, y como siempre:
LOS ACOSTUMBRADOS LOTES BOMBAS-SORPRESAS
INTERESANTE SUBASTA PARA TODOS LOS GUSTOS Y PRESUPUESTOS
HOY SABADO a las 17 hs. — COLON 710 - GODOY CRUZ — Visite Exposición
20|11|F|52244|20|11

JEEP
IKA 1968
Doble tracción, butacas, perfecto estado. Vendo particularmente.
VICENTE GIL 550
MENDOZA
20|11|F|52089|21|11

¿PLATA?
Joyas antiguas. Pólizas. Brillantes. Pagamos contado. Efectivo en el acto. Suba 2 pisos.
ASCENSOR
SAN MARTIN 917 - 2º Piso - MZA.
16|11|C|583|20|11

Papa para Semilla
Variedad KENNEBECK Y SPUNTA
PRIMERA MULTIPLICACION
"ALGUACIL" Hnos.
ADMINISTRACION: E. GONZALEZ 521 Godoy Cruz - MENDOZA TELEFONO 222752
VENTAS: Mdo. Coop. Prod. - Ptos. 85-90 - Sarmiento y Pampa, Gllén. - Mza. - Teléf. 260466
20|11|F|44348|21|11

SEÑORITA
Buena Presencia
Con estudio contable. Presentarse: 8.30 a 13 y 16 a 18 hs. BUENOS AIRES 190.
20|11|C|735|20|11

VENDO JAWA 350 c.c. NUEVA
LAMADRID 836 - CIUDAD
20|11|C|641|20|11

— VENDO —
Fabricadora de Helados Siam de 10 Cubos
Carril Urquiza entre Avenida de Acceso y Rodríguez Peña - Guaymallén - Mendoza - Atiendo domingo y lunes.
20|11|C|682|20|11

Vendo Tanque
de 9.000 Lts. o permuto por automóvil. Pablo Erlich 299, Godoy Cruz - Mendoza.
20|11|C|673|20|11

COMPRO CASA
De particular a particular. Ubicación preferente: 5ª, 6ª Sección o Godoy Cruz. 3 dormitorios, living comedor, cocina, garaje. Hasta $ 4.500.000. Contado 70% - TELEFONO 290126.
20|11|C|642|20|11

PLAZA HOTEL
PROVINCIA DE SAN JUAN
Se vende en funcionamiento - Importante clientela. Comodidades: 1.100 m2. cubiertos, 32 habitaciones; piso: 12 habitaciones, 6 con baño privado; 3º piso, 12 habitaciones, 8 con baño privado; Lavandería moderna; Ascensor Otis. Refrigeración, Calefacción; Subsuelo: comedor, bar y cocina; Salón de estar.
Ofertas a: Rodríguez y Mó SRL. B. Mitre 58 Oeste - 4º - C - San Juan - Teléf. 28447.
19|11|F|51757|21|11

AVISOS CLASIFICADOS

(Viene de la Pág. anterior)

Compra y Venta de Automotores y Cubiertas

VENDO R-4/68 contado y facilidades. Alvear 843, Godoy Cruz. 20|11|646|21|11

VENDO permuto chatita Ford A 1928 total 6.000.000. Lincoln 750, Las Heras. 20|11|C|723|21|11

VENDO Bedford 65 y Citroen 66. Urquiza. Coquimbito. Quiosco. 20|11|F|52165|20|11

VENDO Dodge Coronado 68, con motor 73, en buen estado. Soler 45. Godoy Cruz. Tel. 226308. 20|11|C|674|21|11

VENDO Dodge 1500, 1971. Julio A. Roca 212. Ciudad. 20|11|C|678|20|11

VENDO moto Gilera, mod. 67, motor reparado, buen estado. Tratar: Progreso e Independencia, San Francisco del Monte, Flia. Aldana. 20|11|F|44376|20|11

VENDO camión Bedford m/57, volquete. Recibo coche Citroen o Renault 6 m/70 en adelante. - Cervantes 1317. T. 220274, G. Cruz. 20|11|F|44372|21|11

VENDO retroexcavador, con pala cargadora, marca Fiat. Recibo camión o coche chico. Cervantes 1317. T. 220274. G. Cruz. 20|11|F|44370|21|11

WILLYS 54 y Ambasador 67 impecable vendo. Recibo menor - Olascoaga 374, Las Heras. 20|11|C|554|21|11

4 - L 64 - 65 vendo, Benavente 4457, Villa Nueva, Tel. 261155 - 260808. 19|11|F|51879|20|11

4-L-66, vendo, Arenales y Bandera de los Andes, Villa Nueva. Tel. 260808-261155. 19|11|F|52071|20|11

4L 68, vendo, permuto, impecable. Facilidades. Remedios Escalada 2899. Dorrego. 20|11|T|4141|20|11

3 C.V. modelo 73, vendo o permuto menor precio a particular. Perú 1607. Dpto. C. y Gral. Paz - Mendoza. Concurrir: Sábado por la tarde. 20|11|C|608|20|11

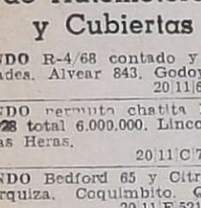

Ventas Varias

A ESTANTERIAS Morwin compre ahorre y pague el mejor precio y sin interés. Vitrinas, góndolas, exhibidores, escritorios, modulares, sillas, guardarropas, mesas de trabajo. Visítenos o pida promotor. Equipamientos Integrales Alto S.R.L. San Martín 520. - Godoy Cruz. - Teléfono 220308. 3|11|C|681|101|30|11

AA CALDERA vertical, $ 50.000. Arizu 339, Godoy Cruz. 20|11|C|559|21|11

A - FABRICA de calefones desde 3.500 hasta 15.000. Bandera de los Andes 2119. 22|10|C|999|20|11

A BALANZAS, cortadoras de fiambres, picadora de carne, a los precios más bajos de plaza. - Tratar en Entre Ríos 89. 6|11|F|47583|30|11

A HELADERAS eléctricas comerciales, vitrinas, de todos los tipos y modelos a los precios más bajos de plaza. Tratar en Entre Ríos 89. 7|11|F|47604|30|11

A MATERIALES de demolición: zinc, soleras, tablas, machimbres, baldosas, hierros, etc. - Costanera 500 - Guaymallén. 6|11|F|47373|25|11

A PARTICULAR diván cuna, aparador de cocina, secador de peluquería, cocina sin uso. 12 de Octbure 1396, San José, Gllén. 20|11|C|678|20|11

A LIQUIDO rezagos de Ejército, trípodes, par $ 998. Completísimo surtido. Ver y comprar, en Mitre 1521. Ciudad. 20|11|F|52205|20|11

A FAMILIA juego living colonial, cuerina a estrenar 16.900, otro Gobelino almohadones muy fino 49.000. Facilidades. Huarpes 1764. 20|11|C|644|20|11

A HORNO pizzero 24, 12, 6 pizzas oferta $ 59.000,00, Heladeras vitrinas, sierras carniceras, cortadoras, balanzas. Ventas, Chacabuco 601, Mendoza. 20|11|C|600|27|11

A PIANO vendo ausentándome, alemán Gorch Kalrman 88 notas, 214845. 20|11|C|545|20|11

A VENDO o cambio máquinas de tejer Wanora Nº 8 otra eléctrica Nº 10, Devanadora 6 usos, Urquiza 69, Ciudad. 20|11|T|4163|21|11

A VENDO máquina soldar, 2 guillotinas y máquina agujerear de banco, Perito Moreno 1050, Godoy Cruz. 20|11|F|44362|20|11

AHORRAR: Estanterías metálicas, Mostradores carniceros, vitrinas, exhibidores. Créditos. 251749. San Martín 2614. 18|11|C|001|002|24|11|D

APURADO vendo piano y Círculo Citroen. Francisco de la Reta 1296, San José. Guaymallén. 20|11|T|4137|21|11

ANTIGUEDADES vendo, juego living, escritorios, apliques, arañas, camas, adornos, visitenos. José F. Moreno 2050, ciudad. 20|11|C|509|21|11

ALAMOS secos $ 15 pulgada 5.000 puntales loza $ 200 c|u. 10.000 Parraleros $ 100 c|u. 20.000 Tirantillos Mza. 99, Gutiérrez (lado Comería Cime). 20|11|F|52137|21|11

BALANZAS, heladeras, equipos carnicerías, despensas, bares, confiterías, panadería - 251749. San Martín 2614. 18|11|C|001|24|11|D

BIANCHI legítima, balanzas, picadoras, hornos, etc. directo fábrica. Avenida España 929, Mendoza. Teléfono 243280. 2|11|F|46094|30|11

BASCULAS para camiones, bodegas, hacienda, aéreas, hierro etc. Av. España 929, Mendoza. 3|11|F|46711|20|11

BOLDO, harina tostada, cascarilla, castañas, ciruelas. Semillería "La Confianza". Mercado Central. 16|11|C|475|22|11

CORTINAS americanas, colocación inmediata, cuchetas, cajoneras para niños. Tel. 216489. 18|11|C|030|21|11

COMPRESOR, esmeril, taladro, bigornia, herramientas varias. - Maipú 350. Horario comercio. 20|11|C|405|21|11

CAR STEREO importado vendo; parlantes japoneses. Pedro Vargas 275. Dorrego. Teléf. 241623. 20|11|C|556|20|11

CUADRAFONICO 200 watts suprensión acústica, omnidireccional planos sonoros, $ 6.000, Tel. 215216, Huarpes 29. 20|11|C|504|21|11

ESTANTERIAS metálicas modulares, exhibidores. Financiación Fábrica. 9 de Julio 1733. Teléfono 216535. 27|5|F|20036|Pte

ELECTRODOS citobásico 70 4mm. 25 kg. total $ 15.000, Godoy Cruz 2134 San José. 20|11|C|635|22|11

HELADERA Siam 6 puertas, comercial. Total $ 200.000. Zapiola 1012, Dorrego. 20|11|C|511|22|11

JUEGO de living, varios modelos, directo fábrica, condiciones de pago 30|180 días, 80% menos que en el comercio, Salta 2818, Cdad. 20|11|C|570|20|11

LIQUIDO 50 sillas españolas, 1300 cada una, Suipacha 811. 20|11|T|04145|21|11

MAQUINAS escribir 650 mensuales; calcular $ 350. Tel. 215964. Taller Armando. 17|11|C|727|23|11

MOTORES eléctricos precios oferta, amoladoras, compresores, soldadoras. San Martín 359, Las Heras. 17|11|C|741|19|11

MAQUINA alineadora de direcciones, "Fipat" doble bancada desplazable, (coches y camiones), completa, muy poco uso. Corrientes 58. Ciudad. 20|11|C|386|21|11

MAQUINA fabricadora de cremas heladas "Candy". San Martín 1010, 1º B. 20|11|C|599|20|11

MOTOR Leyland vendo barato, con chasis y polea para bombeo. Ramponi 6108. Barrio Santa Ana. 20|11|F|52174|21|11

OCASION vendo perrito Boxer, Egipto 1244, Barrio Santa Ana, Villa Nueva. 20|11|C|502|21|11

PARA Rastrojero 1972 motor Indenor vendo tapa cilindros usada perfecto estado. Ramírez 2877 Mendoza. Tel. 215081. 20|11|C|358|359|20|11|D

PILETA "Pelopincho" 2,40 x 1,60, como nueva vendo $ 20.000. - Francisco de la Reta 1439 - Dpto. D. Guaymallén. 20|11|C|717|20|11

PIANO alemán, gran marca, vendo facilidades. Chuquisaca 937. Bº San Ignacio, Godoy Cruz. 20|11|T|4136|20|11

PIANO alemán vendo a particular. San Martín 1010, 1º B. 20|11|C|559|20|11

PINZA amperométrica 660v. 300a. Ohmetro, ocasión vendo. José Federico Moreno 2067, Dpto. 1. 20|11|C|567|20|11

PERMUTO por heladera familiar, cámara fotográfica importada, Hualpa 64, Godoy Cruz. 20|11|C|655|20|11

PIANO alemán G. Kingmann, Berlín. Sáenz Peña 1447, Godoy Cruz. 20|11|C|604|22|11

REGALO juego dormitorio nuevo, con ropero 39.500, Estrada 507, ciudad. 20|11|C|581|22|11

REEL Mitchell 300 nuevo, Reel Olympic (ruelmanes) nuevo, cámara Praktica (poco uso), radio grabador Sanyo (nuevo), vendo, Espejo 102. 20|11|C|672|20|11

SILAS escandinavas, fábrica, liquida, $ 950, Rivadavia 1245, esquina Mitre, San José, Guaymallén. 16|11|C|111|20|11

SINGER, Necchi, Bromberg, coser bordar, otra tapicera vendo. - Clark 262. 17|11|C|749|21|11

SILLON peluquero giratorio, vendo, Güemes 260, Gral. Gutiérrez. 19|11|F|51965|21|11

SE VENDEN materiales de demolición, madera, chapa, ladrillos, puertas, ventanas, etc. Paso de los Andes 336, Mendoza. 19|11|T|4109|20|11

TALADRO eléctrico trifásico, importado, 650 watt 220 v. Estrella mechas 16 mm. Motores eléctricos trifásicos uno 2 H.P. 2.800 revol. blindado; tres de 0,5 H.P. 1.400 revol., sin uso, vendo. Inf. Tel. 293297. 20|11|C|365|20|11

TELEVISOR 1.580.000, combinado ple 450.000, grabador 1.000.000. - Salta 2942, Cdad. 20|11|C|648|20|11

VENDO; herrajes completos de horno en buen estado; 300 baldosas ladrillos, una máquina armadora y una máquina motorizada para cortar pan o fiambre - O'Higgins 1785, Godoy Cruz. Teléfono 290585. 17|11|C|989|20|11

VENDO fabricadora de helados y conservadora 10 cubos, contado y facilidades. Tratar Argerich 783 Barrio Batalla del Pilar. Godoy Cruz. 18|11|F|44298|21|11

VENDO perritos chiquitos, finos, Coronel Díaz 138. 20|11|C|618|20|11

VITRINA exhibidora alta 2 metros largo, ocasión. Río Negro 2077. - Gllén. 20|11|C|223|20|11

VENDO instalaciones peluquería caballeros. Remedios Escalada 2331. Dorrego. Teléfono 222489. 20|11|T|4138|21|11

VENDO: arado, cultivadora y compresor mediano, Juan Jufré 2855, Cdad. 20|11|C|614|20|11

VENDO heladera comercial 4 puertas. Fco. de la Reta 1908, San José, Gllén. 20|11|C|593|21|11

VENDE enciclopedia Geografía Universal y Enciclopedia Canina, Belgrano 1398, Cdad. Kiosco. 20|11|C|416|21|11

VENDO máquina industrial Overlook de zurfilar 5.000.000 al contado, Vélez Sársfield 768, Dorrego. 20|11|T|04143|21|11

VENDO máquina fabricar bolsitas, nueva, $ 80.000, Leonidas Aguirre 237, Mza. 20|11|C|516|21|11

VENDO guanaco. Marcos Sastre 1436, Godoy Cruz. B. Gas del Estado. Tel. 225751. 20|11|C|523|20|11

VENDO heladera - mostrador, 3 puertas, equipo refrigerador blindado. Tel. 258270. 20|11|C|534|20|11

VENDO heladera 4 puertas carnicera, cortadora de fiambres, Alte. Brown 422, Gllén. 20|11|C|587|20|11

VENDO máquina tejer Knitax automática, s|uso. Vergara 629. Barrio Decavial - Godoy Cruz. 20|11|C|761|20|11

VENDO 15 vacas y 1 toro holando argentino en plena producción, 250 litros diarios, acepto plan Banco, Soler 45, Godoy Cruz. Tel. 226308. 20|11|C|674|21|11

VENDO torno revolver semi-automático, tratar en calle Besares 2415, Pedro Molina, Gllén. 20|11|C|687|20|11

VENDO acordeón Honer 120 bajos. Independencia 61, San Francisco del Monte, Godoy Cruz. 20|11|F|44377|21|11

VENDO heladera flambrera 4 puertas, caja registradora para NCR 4 totales, Rioja 1559, Cdad. 20|11|C|603|21|11

VENDO conjunto ventanas metálicas corredizas nuevas. Tres de 1,12 ancho por 1,58 alto y dos de 1,12 ancho por 1,88 alto. Confraternidad Ferroviaria 768, Mendoza. 20|11|C|609|20|11

VENDO Knittax S-9, con suplemento $ 23.000 Cayetano Silva 2306, Ciudad. 20|11|T|4163|20|11

VENDO máquina, escribir Olivetti 109 espacios. Alvarez Condarco 1734, Godoy Cruz. 20|11|C|695|20|11

VENDO dormitorio estilo español, sin uso y lavarropa, semi automático a paleta, 5 kilos sin uso. Emilio Civit 321, de 16 a 20. 20|11|C|699|20|11

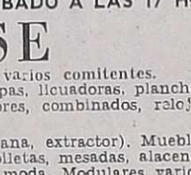

Compras Varias

"A-A". AMITRANO - Martillero, Tel. 247711. Aristides Villanueva Nº 332, ofrezca muebles, antigüedades, maquinarias, artículos generales. Pagamos mejor. Anticipamos dinero 9|6|F|12224|Pte

A SELLA, Martillero. Tel. 247447 Tiburcio Benegas 776, ofrezca muebles, artículos hogar, maquinas usadas. - Dinero en el acto. 11|2|F|36991|Pte

A - BENTURINO - Martillero. Teléfono 248730 y 244335. Av. Colón 669. Ofrezca muebles, antigüedades, artículos de hogar Anticipo dinero 2|1|F|7828|Pte

MOTORES eléctricos compro contado, bobinados rápidos. San Martín 359, Las Heras. 17|11|C|741|19|12

ROPAS usadas varias, compro roperos, colchones. Llame 252411 - Alberdi 77. 10|11|C|859|29|11

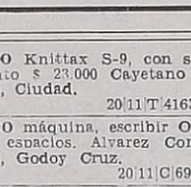

Ocupaciones Varias Pedidas

A OBREROS/AS parrales, Finca La Lidia, Calle Las Margaritas, Beltrán, o Primitivo de la Reta 1024 - Piso 1º - Of. 96, Mendoza. 16|11|C|486|20|11

ASERRADERO necesita oficiales y medios oficiales. Alvarez Condarco 551, El Plumerillo - Las Heras. 18|11|T|4048|20|11

CAPACITESE. Siga un curso práctico máquinas y herramientas. Tornería, Soldadura, Carpintería, Mecánica Automotor. Matemáticas. Dibujo Técnico. Interpretación de Planos. Taller Escuela Fundación E.A.G. Lamadrid 999 (altura calle Dorrego al 700) Guaymallén. 10|8|F|96141|Pte

FRANCES - español, estudios secundarios completos preferentemente nivel universitario, redacción propia, taquigrafía, 4 horas diarias tarde. Enviar antecedentes. Director de proyecto, casilla 589, Mendoza. 20|11|C|569|21|11

GANE DINERO trabajando en casa - fácil actividad - ambos sexos - todas edades - Infórmese escribiendo: Promociones Zirconn - 6-Nº 667 La Plata. 11|C|267|30|11

NECESITAMOS dactilógrafa competente, preferiblemente con conocimientos de inglés. Necochea 62, L-10. Horario de comercio. 18|11|C|969|20|11

NECESITO medio oficial y un oficial gomero. Gomería Narváez, Carril Godoy Cruz 1369, San José. 19|11|T|4118|20|11

NECESITO cadete 14 años. Mitre 390, San José. 18|11|C|162|163|20|11|AD

NECESITO pocero competente para La Rioja. Tratar: Vieytes Nº 141. Las Heras. 19|11|C|398|21|11

NECESITO empleada/o de oficina para Ctas. Ctes. Presentarse de 9 a 12 y de 17 a 20 horas, Sarmiento 38. Godoy Cruz. - Teléf. 225899. 20|11|F|44270|20|11

NECESITAMOS 2 empleados con experiencia en embutidos. Presentarse día lunes desde las 7 horas. Pedro Molina 1366, San José. Guaymallén. 20|11|T|4128|21|11

NECESITO peinadores competentes para damas, San Juan 1122. 20|11|T|4133|20|11

NECESITO oficial encofrador y ayudante. Sábado tarde: José María Godoy 1044. Las Heras. 20|11|C|533|20|11

NECESITO señora o señorita práctica en confección ropa de dama y manejo máquina industrial. Del Valle Iberlucea 1434, Godoy Cruz, colectivo 7. 20|11|C|670|21|11

NECESITO chico de 12 a 15 años para joyería. Ituzaingo 511, Barrio Trapiche, Godoy Cruz. 20|11|F|52232|20|11

NECESITAMOS ayudantes para techos. Empresa 41 de Techos. Patricias Mendocinas 1089. 20|11|C|597|20|11

NECESITO oficial o medio oficial carpintero, buen jornal o porcentaje. Besares 1078, esquina, Darragueira, Chacras de Coria. 20|11|C|711|22|11

NECESITO obreros prácticos en trabajos de chacras, parrales y agricultura en general. San Martín Sur 709 - Godoy Cruz. 20|11|F|52168|22|11

NECESITASE oficial para estación de servicio con experiencia. Presentarse en José Cartellone C.C. S.A. de 8 a 12 y de 16 a 20 horas en carril Rodríguez Peña Km. 7,5 Coquimbito. 20|11|F|52176|22|11

OFICIAL enchapador o forrador para casa rodante Andina. - Anzorena 335, Godoy Cruz. 12|11|F|49746|23|11

OFICIALES torneros, chapista y pintor para empresas viales necesito, muy competentes. Pago fuera de convenio o trabajo a destajo y fuera de hora. Tratar: Pellegrini 1697, Godoy Cruz. 19|11|F|51957|21|11

PERSONAL experimentado en empaque y cosecha de cerezas. Necesitamos, Bodegas Güizzo, Terminal micro 20. Ruta Panamerina. Godoy Cruz, Mza. 19|11|F|51977|20|11

RAPSODIA Club de Río IV, necesita artistas y personal de sala, negocio recién inaugurado, presentarse en Salta 2651, 19 a 21 horas, presupuestos a convenir. 20|11|C|586|21|11

SE NECESITA costurera sepa manejar máquinas industriales, Los Paraisos 1408, San José, teléfono 261880. 19|11|T|4100|21|11

SECRETARIA dos veces semanales de 20 a 23 hs. Atiendo 15 - 17 hs. Tel. 214833. 20|11|C|392|20|11

SE NECESITA cadete con bicicleta Farmacia San Martín, San Martín 677. 20|11|T|4132|20|11

SEÑORITAS: Próxima inauguración bar nocturno. Mayor de edad. Experiencia. Sueldo aproximado 5.000.000. España 1024, 17 a 20.30 horas. 20|11|C|549|22|11

SE NECESITAN vendedores de helados. Presentarse: Maipú 1670 S. José, Gllén. 20|11|C|662|20|11

OFRECIDAS

CUIDO enfermos de noche. Teléfono 960404. 20|11|C|451|21|11

OFREZCO confeccionar ropa cantidad. Olaya Pescara de Tomba 454. Barrio Palumbo. Godoy Cruz. 20|11|F|44379|20|11

Ofrecidos Varios

ENRRI SERVICE
DESTAPE CLOACAS DE URGENCIA
Teléfono 230680
Calefones, limpieza y reparaciones en el día, instantáneos y térmicos. Sopletes de cañerías de agua caliente. Plomería. Filtraciones. 18|11|C|105|20|11

A DESTAPAR cloacas, desagües, calefones gas, plomería. "Trabajos garantidos". Tel. 250617. 8|6|F|79473|Pte.

A DESAGOTE pozos, cámaras sépticas - destape cloacales La Moderna - T. 243865. 18|10|C|237|24|11

A PLASTIFICAMOS, pulimos, enceramos pisos madera, pintamos casas, plomería. T. 250482. 18|11|C|027|2|12

A DESAGOTE pozos, cámaras sépticas, limpieza cañerías. UNIMEV Teléfono 261745. 16|10|F|99829|Pte

A HELADERAS, lavarropas, termocalefones, reparaciones garantidas. Cayetano Silva 2938 - Cdad. Tel. 250471. 1|11|C|204|30|11

A DOMICILIO se ofrece plomero, servicio rápido. T. 255161-220322. 15|11|C|330|21|11

A DOMICILIO se ofrece plomero servicio rápido. Tel. 259929. 15|11|C|230|21|11

A DESTAPAR cloacas cañerías, calefones plomería. 242948. Juan Justo 564. Godoy Cruz. 19|11|C|369|18|12

A PLOMERO de urgencia, reparaciones al instante. Tel. 226045. 20|11|F|52185|20|11

ALFOMBRAS. Pisos alfombrados. Juegos livings. Garantizamos trabajos. Consúltenos. Compañía Integral Limpieza. Tel. 220283. 15|11|C|470|23|11

CIELORRASOS pre moldeados de yeso, rápida colocación, económicos, garantidos. Créditos. Perú 1484. Tel. 214720. 23|10|C|905|21|11

CARPINTERO domicilio, arreglo puertas, ventanas reacondiciono muebles, elásticos madera. - T. 258860. 18|11|C|113|20|11

COLCHONERO domicilio lanas pullman cotín arreglo, camas, estiramos elásticos teléfono 258860. 12|11|C|434|11|12

CARPINTERIA arreglos en general puertas portunes, placares a medida. Lamadrid 211. Ciudad. Teléfono 244974. 19|11|C|388|23|11

ELECTRICISTA domicilio. Roberto Díaz, arreglo artefactos, instalaciones, etc. - T. 258860. 15|11|C|240|20|11

ELECTRICISTAS: Instalaciones, reparaciones, industriales, particulares, planos, porteros, acondicionadores. Tel. 231451. 19|11|C|266|25|11

EMPRESA pintura, precios módicos, seriedad rapidez. Tel. 256348. 20|11|C|691|22|11

GASISTA plomero. Sábado todo el día. Tel. 222879. 20|11|C|579|20|11

IMPERMEABILIZAMOS techos, pintura, empapelado, plomero, gasista, Teléfono 248900. Interno 46. 17|11|C|734|23|11

Básquet "Federativo"

Anzorena batió a Atenas y Talleres a Agua y Energía

Se completó anoche en Israelita Macabi la primera fecha del torneo "federativo" de básquetbol. En el primer encuentro Andes Talleres se impuso a Agua y Energía por 67 a 55, tras demostrar a lo largo del encuentro neta superioridad. En el período complementario, Agua y Energía levantó su juego y se colocó a 8 tantos, pero Andes Talleres, con su experiencia, anuló luego esa reacción y se impuso por su capacidad basquetbolística.

Equipos

Andes Talleres (67): L. Armendáriz 12, R. Estalles 12, V. Pellegrino 15, R. Brioude 18, O. Toledo (formación inicial); R. Brioude 4, M. Cappezzone 4, H. Sánchez 2 y H. Carra. D. T.: E. Peralta.

Agua y Energía (55): H. Paredes 8, R. Santander 18, J. Alvaro 10, A. Calletti 8, L. Zárate (formación inicial); E. Iguazel 8, J. Caretti, J. Montivero. D. T.: H. González.

Arbitros: F. Heredia y J. Gómez.

En el segundo encuentro, Anzorena doblegó a Atenas por 53 a 50. El triunfo de Anzorena se debió especialmente a la buena labor de Garcés que distribuyó muy bien la pelota. Atenas estuvo flojo en la marca pese al buen trabajo de Alemany. Se notó la ausencia de Pedemonte.

Atenas: O. Bassino, F. Allemany 12, C. Tabares 1, H. Massot 8, y J. Belta 15 (formación inicial); J. Giordano 5, O. Correas. D.T.: A. Fabrizu.

Anzorena: A. De Carlo 12, R. Navarro 3, M. Di. Pra 11, J. C. Rodríguez 8, M. Garcés 13 (formación inicial); R. Velázquez 6, E. Bustos. D.T.: R. Barrera.

Arbitros: P. Merlo y A. García.

Recaudación: $ 15.390.

AFA: fútbol de Primera "B"

BUENOS AIRES, 19. (NA). — Mañana, a partir de las 17 horas, se disputará la penúltima fecha del torneo de primera división "B" cuyos resultados influirán sobre la conformación de un grupo de seis equipos que pasará a jugar las finales de esta división.

La nómina completa de partidos, con sus respectivas canchas y árbitros, es la siguiente:

Los Andes vs. Lanús, en Lomas de Zamora, H. del Bello; El Porvenir vs. Talleres, en Gerli, E. Melidoni; Nueva Chicago vs. Almagro, en Morón, A. Bisero; Sportivo Italiano vs. Deportivo Morón, en Argentinos Júniors, E. Binda; Sarmiento vs. Dock Sud, en Junín, J. Rolando; Defensores de Belgrano vs. Tigre, en Belgrano, A. Barreiro; Arsenal vs. Central Córdoba, en Dock Sud, L. Machuca; Flandria vs. Comunicaciones, en Jáuregui, C. Orellano y Estudiantes vs. Almirante Brown, en Caseros, F. Garaillo. Dálmine tiene fecha libre.

Buena actuación de yudokas mendocinos

El grupo de yudokas de la Federación Mendocina de Yudo, que participó del torneo argentino. Junto a él, Juan A. Estebenez, director técnico.

Después de cumplir una actuación aceptable, retornó la delegación de la Federación Mendocina de Yudo que participó del campeonato argentino de yudo realizado en Córdoba.

En las instalaciones del club Instituto Central Córdoba, ante un público numeroso y entusiasta, 350 yudokas de 19 provincias del país, tomaron parte de un torneo que técnicamente resultó eficiente y muy bien organizado.

Para hablarnos del torneo y de la actuación de los mendocinos, visitaron LOS ANDES el director técnico Juan A. Estébenez y el asesor técnico Jorge Ibarra, quienes llegaron acompañados por los yudokas Luis Yacobe, Enzo Gentilucci, Javier Ortiz, Carlos Tachere, Carlos Aluz, Gustavo Ortiz, Alejandro Aguilera, Gabriel Aguilera, Alberto Aguilera, Jorge Pandolfini, Antonio Bueno, Daniel Gordillo, Jorge Robert, Alejandro Casatta y Oscar Gordillo.

Los señores Ibarra y Estébenez expresaron que se compitió en las categorías infantiles, cadetes, juniors y juveniles, siendo en ésta última categoría donde la Federación Mendocina logró los éxitos más importantes. Por ejemplo clasificó campeón argentino juvenil al yudoka Luis Yacobe y subcampeón a Enzo Gentilucci, además del tercer puesto obtenido por Javier Ortiz. Se mostraron también conforme con la actuación del resto del plantel, estimando que habrá buen futuro para Mendoza. Pese a clasificar solamente un campeón nacional, Mendoza terminó en la cuarta ubicación por suma de puntaje individual, detrás de Buenos Aires, Córdoba y Santa Fe.

Sobre el futuro del yudo para Mendoza, informaron que el cierre de la actividad se efectuará próximamente en Buenos Aires, con el torneo de danes —cinturones negros— a disputarse en el club River Plate.

Se reúne hoy la agrupación "Unidad azul"

Hoy a las 12.30 en Pueyrredón 663, ciudad, se reunirá la comisión ejecutiva de la agrupación "Unidad azul" para considerar como único punto el informe de la comisión de propaganda con respecto a los próximos comicios en Independiente Rivadavia. Como se sabe, la agrupación mencionada postula como presidente a Salvador Iudica.

Agrega que el 5 de diciembre se procederá a la proclamación de los candidatos en un acto a cumplirse en la Ciudad Deportiva.

Al término de la reunión de hoy habrá un almuerzo a la criolla.

Sigue hoy el fútbol de veteranos

Continuará hoy el torneo de fútbol de veteranos denominado "Reencuentro" que organizó el Club Independiente Rivadavia. En la cancha de Guaymallén: jugarán desde las 17.30, Palmira vs. La Amistad, por la zona "A".

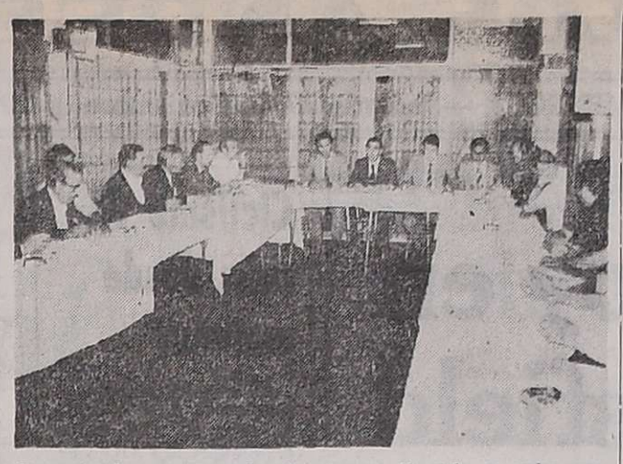

Durante la conferencia de prensa llevada a cabo en Independiente Rivadavia en la que se informó acerca de la marcha del campeonato "Reencuentro" de veteranos.

Se informó sobre el torneo "Reencuentro"

Tal como estaba anunciado, se realizó en el restaurante "Azul" la conferencia de prensa convocada por los organizadores del Campeonato "Reencuentro" de fútbol para veteranos. Estuvieron presentes el presidente de Independiente Rivadavia, señor Jorge Nanclares, acompañado de los dirigentes de los "Azules", señores Roberto González do Castro; representantes de todos los clubes pa... en ese torneo y de distintos medios de difusión, como así también Roberto Bustos, en representación de la Peña de la Amistad Futbolista. Actuaron como informantes Juan Silverio Filizzola, Luis Cortez y Carlos Villarroel.

Primeramente se informó sobre el desarrollo del campeonato, ya disputado en su segunda fecha con la participación de 14 equipos divididos en 2 zonas.

Se dijo después de los objetivos perseguidos, el principal bajo el lema: "Tras el fulgor de la gloria, el triunfo personal o colectivo, que lo que perdure y para siempre, sea el sentido de la amistad, la profunda camaradería y el respeto".

Tras presentar al señor Jorge Carniello, como encargado de prensa, se hizo un especial pedido de colaboración en general, para reeditar el éxito obtenido por San Martín, autor de la magnífica iniciativa, agradeciendo de antemano esa colaboración, que sin lugar a dudas la tendremos, agregaron.

Finalmente, fue el señor Nanclares quien habló. Expresó su satisfacción por comprobar una vez más lo positivo que genera el deporte (en este caso el fútbol), la amistad. Tuvo elogiosos conceptos respecto a la organización y acotó que para Independiente es un orgullo ser partícipe de ello, para lo cual se comprometió en oportunidad de realizarlo San Martín. Más adelante dijo: "Entiendo que todo el apoyo que puede brindarles el periodismo, se lo merecen estos deportistas que en su oportunidad se brindaron por el bien del fútbol mendocino".

Finalizada la reunión, los participantes fueron agasajados con un refrigerio.

F. 1 en Buenos Aires

En Londres dudan sobre el Grand Prix

LONDRES, 19. (UPI). (Por Alex Frere). — Una lucha por el manejo de las competencias automovilísticas de fórmula uno de 1977 ha puesto al Grand Prix Argentino a punto de cancelación y amenaza con llevar al caos el resto de la temporada.

La disputa ocurre entre la Asociación de Constructores de Fórmula uno, el grupo que manufactura las máquinas y maneja los equipos, y una nueva organización llamada World Wide Rácing (carreras mundiales de coches), que tiene el respaldo del cuerpo de control del deporte, la International Automobile Federation (Federación Internacional de Automóviles).

Los constructores quieren tratar directamente con los organizadores individuales de las competencias de Gran Prix de cada país, pero los dirigentes de las Carreras Mundiales de Coches (CMC), con la aprobación de la Federación Internacional de Automovilismo (FIA), se ha ofrecido como mediadora entre los organizadores y los constructores.

Los organizadores de carreras de Grand Prix que rehusen usar la CMC, se arriesgan a perder la clasificación de campeonato en sus carreras, pero los constructores no usarán los circuitos manejados por la CMC.

Ha surgido, por lo tanto, la posibilidad de que eventos oficiales de campeonato mundial no utilicen ninguno de los equipos de fórmula uno, tales como Lotus, Brabham, McLaren o Ferrari, y las competencias en que participen esos equipos no cuenten para el título mundial, debido a carecer de la aprobación de la FIA y la CMC.

El presidente de la Asociación de Constructores, Bernie Ecclestone, expresó que la CMC fue establecida sin necesidad alguna.

"Nosotros firmamos un acuerdo de tres años con la Comisión Deportiva Internacional (CDI) de la FIA en 1975 y ese convenio, que sugería cláusulas progresivas para este año, continúa en operación en lo que a nosotros respecta. El que una tercera empresa comience ahora y súbitamente demande el 10 por ciento es pura extorsión", dijo Ecclestone.

"Ellos podrán realizar una carrera pero nosotros, la Asociación de Constructores de Fórmula Uno, no participaremos. En estos momentos estoy cambiando todas las fechas de nuestros vuelos, de manera que podamos viajar a Brasil, donde no tenemos problemas, pues los organizadores funcionan con nosotros".

El Grand Prix brasileño se correrá el 23 de enero.

Hándbol

GUAYMALLEN. — Se inició en este departamento la competencia intermunicipal de hándbol. Asistió al acto inaugural el jefe de la Comuna, vicecomodoro (R). Domingo Oscar Illanes. Las actividades se desarrollaron en el Instituto Leonardo Murialdo e intervinieron delegaciones de Capital, Luján, Godoy Cruz y Guaymallén.

Los encuentros arrojaron estos resultados: femenino, Capital venció a Godoy Cruz; cadetes, masculino, Guaymallén superó a Luján y en infantiles, masculino, Godoy Cruz triunfó ante Guaymallén.

El Mundial y las comunicaciones

BUENOS AIRES, 19. (Especial para NA por Carlos Marcelo Thiery). — A mediados de 1970 un turista argentino paseaba entre los hippies de Picadilly Circus, sobre el mismísimo ombligo de Londres, y decidió de pronto llamar por teléfono a su familia, en Buenos Aires. No le fue necesario regresar a su hotel a buscar una gran central de comunicaciones para hacerlo. Recibió una breve indicación tras su consulta, camino tres minutos hasta el correo de Trafalgar Square, descendió por una docena de peldaños crujientes, introdujo un "sixpence" (moneda de seis peniques, o sea 1/40 parte de libra esterlina con la antigua denominación), en uno de los teléfonos públicos allí instalados, discó el 108, suministro los datos necesarios al invisible operador y comprobó que en 120 segundos se había establecido la comunicación con su hogar...

Durante aquel mismo año, un hombre de negocios —también argentino— abandonaba la ciudad de Nueva York en su automovil por el puente George Washington rumbo al noreste, Detroit. Navegaba ya por la famosa autopista "Catskill Palesades" en plena campiña de New Jersey cuando recordó que en el último mensaje enviado a su empresa en Buenos Aires había omitido incluir algunas cifras. Detuvo el coche junto a un teléfono público instalado al borde de la carretera, enhebró un "dime" (diez centavos de dolar), en la ranura, fue atendido de inmediato por la operadora internacional de turno y un minuto más tarde estaba comunicado con su secretaria.

Hace seis años, aquellas eran aventuras telefónicas que, a su regreso, los argentinos relataban casi sin poder creer que las habían protagonizado de continente a continente con apenas segundos de demora. Desde un teléfono público a casa o a la oficina ubicada a 15.000 kilometros de distancia, más la posibilidad de pagar la comunicación con la factura del teléfono que la había recibido. Y una vez establecida la llamada, el teléfono público inglés devolvía el "sixpence", el teléfono pubico norteamericano devolvía el "dime". Era sencillamente increible.

En la actualidad los argentinos ya no consideran que ese tipo de ejercicio tecnológico sea una hazaña, ni que hablar de continente a continente con absoluta claridad y ninguna demora sea motivo suficiente como para asombrarse. Si bien la Argentina aún no ofrece la posibilidad de establecer una comunicación telefónica a larga distancia desde sus teléfonos públicos, el resto del sistema —durante el último quinquenio— ha sido equiparado en eficiencia técnica al europeo o al norteamericano. Aparte, a lo largo de los últimos seis meses fue mejorando en forma notable la agilidad que en cada comunicación depende de los factores humanos.

Y bien, de acuerdo al cálculo de la empresa nacional argentina de telefonía (ENTel), en 1982 ya estaría en condiciones de satisfacer a los apurados o a los olvidadizos que desearan llamar de continente a continente desde cualquier aparato y sin mayores condicionamientos. Sin embargo, la inminente concreción del mundial de fútbol 1978 acelerará ese progreso en cuatro años. La compra de equipos, la importación de modernísimos materiales, la capacitación de técnicos y la consiguiente urgencia, demandarán a la empresa la cifra de 27.000 millones de pesos moneda nacional, que desde luego no serán exclusivamente empleados para pagar la fiesta del mundial, sino que serán invertidos para beneficio del país y a largo plazo. Entonces, más allá de lo útil y pintoresco que pueda resultar eso de poner un telefonema desde Buenos Aires a París desde un aparato callejero, el mundial —desde el punto de vista telefónico— dejará a la Argentina un rédito inmenso que no sólo perfeccionará sus comunicaciones intercontinentales, sino que actualizará y mejorará todos sus sistemas de interconexión urbana.

Tal es la política de quienes han tomado la responsabilidad de concretar el mundial 78: no gastar para abrillantar un festín deportivo, sino invertir para —a través del deporte— beneficiar al país. Desde luego, los mismos lineamientos serán aplicados a los sistemas de teletipos, telex, radiofotos, telefotos y televisión.

Este último rubro —y fundamental, puesto que las imágenes del mundial 78 serán captadas por más de 1.500 millones de personas en el mundo entero— ha requerido una atención especial y la estación terrena de Balcarce (provincia de Buenos Aires), ya fue adecuada para emitir tres partidos simultáneamente desde cualesquiera de las subsedes elegidas y para adaptar los impulsos a todos los diferentes sistemas de color que se utilizan en los cinco continentes.

Una vez más: son las obras quienes confirman que el mundial 78 es desde ya una indiscutible realidad.

Nacional

Rácing Club venció a Atlanta por 3 a 2

BUENOS AIRES, 19 (NA). — Rácing logró un trabajoso triunfo ante Atlanta en el partido adelantado de la cuarta fecha de las revanchas del Nacional que se disputó esta noche en la cancha del equipo ganador.

Atlanta logró ponerse en ventajas a los 10 minutos de juego por intermedio de Candau, igualando el local sobre el primer cuarto de hora por intermedio de Márquez. Hasta allí el tramite del juego había resultado bastante parejo sin que el espectáculo superara un nivel apenas aceptable. Pero tras la conquista de la igualdad el conjunto de Avellaneda aceleró el ritmo de sus desplazamientos y pasó a dominar, siendo sorprendido en contraataque por Candau a los 31 minutos que puso a Atlanta nuevamente en ventaja. Y con este gol prácticamente desapareció el equipo de Villa Crespo.

Rácing se fue adueñando del medio campo y desde allí con más fuerza y decisión que claridad, estableció una hegemonía territorial que se intensificó en la segunda parte en la, que logró empatar primero por conducto de Márquez que aprovechó una falla de Coletti y posteriormente ganar a través de un penal que ejecutó Cordero cerca ya del final del partido.

De este modo, laboriosamente, Rácing se hizo de los dos puntos en disputa y conserva su chance de clasificación para las finales del torneo Nacional.

En síntesis del cotejo correspondiente a la zona "B", y que ocupa el casillero número 5 del concurso de pronósticos deportivos (Prode) es la siguiente:

Equipos

Rácing: Leone; Bigoler, Ojeda, Pizzurica y Magalhaes, Cardenas, Márquez y Carticochea; Marangoni, Cordero y Díaz.

Atlanta: Reggi; Abdala, Elizeche, Azzoleiri y Carballo; Coletti, Ramos y Soria, Avallay, Carrió y Candau.

Goles: 10 minuto Candau (A) 15 m., Márquez (R), 32 Candau (A), 51 minutos Márquez (R), y 86 M. Cordero (R), de penal.

Cambios: Barrera por Elizeche (A), Papandrea por Biegler (R), y Roselli por Díaz (A).

Recaudación: 455.260 pesos.

Arbitro: Juan Carlos Ponfil.

Cancha: Rácing.

Tenis: Giscafré y Araujo ganaron ayer

BUENOS AIRES, 19. (NA). — Las argentinas Beatriz Araujo y Raquel Giscafré se impusieron esta tarde en sus respectivos cotejos correspondientes a los cuartos de final del campeonato abierto de tenis de la República Argentina, categoría damas, y por lo tanto pasaron a la ronda semifinal que se disputará mañana, en la que enfrentarán a las norteamericanas James Newbery y Laura Du Pont.

Beatriz Araujo, número dos en el orden nacional, derrotó hoy a Claudia Casablanca por 6-2, 4-6 y 6-4, mientras Raquel Giscafré, número uno del escalafón argentino, se impuso a la tenista francesa Michele Boule de Rodríguez, por 6-3, 7-6. La norteamericana Janet Newberry, por su parte venció a la representante argentina Susana Villaverde por 7-5, 6-4 y su connacional Laura Du Pont a la chilena Leila Musalem por 6-2, 6-7 y 6-1.

Las cuatro tenistas vencedoras en la jornada que se disputó esta tarde afrontarán mañana, a partir de las 13 y 30 los cotejos semifinales, de acuerdo a este programa: Raquel Giscafré enfrentará a Laura Du Pont y posteriormente Beatriz Araujo se medirá con la segunda representante estadounidense o sea Janet Newberry.

Ambos encuentros tendrán lugar en la cancha grande, tribuna central. Las semifinales en dobles damas, que también habrán de disputarse mañana, no tienen en cambio cancha designada.

Cabe agregar que este próximo domingo, desde las 9 y 30 se iniciarán los partidos clasificatorios en la categoría caballeros correspondientes al campeonato abierto de tenis de la República Argentina.

Huracán y Quiroga se miden hoy

SAN RAFAEL. — Esta tarde a partir de las 18 en el campo de juego de Huracán se medirán los primeros equipos de Huracán y Quiroga. El partido tiene carácter benéfico, para paliar la situación económica de la familia del ex jugador Abdón Manzur, jugador de la primera de Huracán fallecido recientemente en forma trágica. El precio de la entrada se ha fijado en pesos 150.

Boca en San Rafael

SAN RAFAEL. — En conferencia de prensa realizada anoche directivos de Huracán, anunciaron la presentación de Boca Juniors de la A.F.A. el próximo domingo 28 del actual.

La presentación del conjunto xeneixe que jugará el citado día enfrentando a Huracán reforzado, forma parte de los festejos con que viene celebrando Huracán su nuevo aniversario. Se anunció que Boca concurrirá con la totalidad de los jugadores titulares. El arribo de la delegación boquense se producirá el sábado 27 por vía área y estarán en San Rafael hasta el lunes 29, retornando nuevamente a la Capital Federal por vía aérea.

En cuanto al equipo de Huracán, se ha anticipado que será debidamente reforzado con jugadores de la capital de nuestra provincia y se harán las debidas cuestiones para lo grar algún refuerzo de Buenos Aires. Como recién acaba de confirmarse la presentación de Boca Juniors, no se ha anticipado nombre alguno de los refuerzos, hecho que se producirá en los primeros días de la semana entrante.

La venta de entradas para este partido se hará en forma anticipada, colocándoselas a la venta el martes en la secretaría de la entidad "auriazul".

Presidentes de ligas se reúnen mañana

Mañana a las 9 se realizará en la sede de la Liga Alvearense de Fútbol la reunión de Consejo de Presidentes de las Ligas de Mendoza. Se tratarán diversos asuntos, entre ellos la marcha del campeonato Provincial actualmente en disputa.

AVISOS CLASIFICADOS

(Viene de la Pág. anterior)

Educacionales

A ALUMNOS secundarios prepara prof. universitario. Castellano, Literatura, Latín, Griego. Teléfono 244771.
18|11|C|986|21|11

A BIOFISICA, bioquímica, histología, preparan profesores especializados, cursillos duración 45 días. Instituto. San Martín 829. Ciudad. 18|11|C|076|27|11

A DOMICILIO, exámenes, clases intensivas. 225049. Llamar después 18 horas.
20|11|C|580|21|11

ASEGURESE ingresos universidades, medicina, ciencias económicas, ingenierías, preparan profesores especializados. Instituto. San Martín 829, Ciudad.
18|11|C|076|27|11

Academias

ALAS Delta próximo curso empieza 8 enero. Dura 4 fines de semana curso promoción $ 9.000 OIDCAVA, Teléfono 257750.
17|11|C|741|21|11

Foto - Cine

VENDO cámara Konica Autoreflex T., con flash completo. Cobo 1170, Dorrego, Tel. 218118.
[illegible]|20|11

Ley 11867

LEY 11.867. — Comuníquese la transferencia de los señores Eduardo y Francisco Pirrello de la Residencial de calle Juan B. Justo 527 de ciudad a favor de la señora Isabel Lelia Lazaro de Marín, libre de activo y pasivo. Reclamos Escribanía Aravena de Passerini, calle Mitre 521, Ciudad.
17|11|C|722|21|11

Turismo

MONTE Hermoso alquilo casa desde 1º diciembre dos cuadras playa, 223995.
20|11|C|622|20|11

Casas Rodantes y Embarcaciones

A TRAILER carpa "Jaguar" 5 personas y ejes, llantas para casilla, trailer y acoplados vendemos. El Rural, Avenida de Acceso 815, Dorrego.
12|11|F|49701|30|11

BOTE plástico 2,80 mts., con remos, 2 - 3 personas, ideal llevar en porta equipaje auto, ver Corrientes 58, Ciudad. (Lunes).
20|11|C|386|21|11

CASILLA rodante sobre micro De Soto gasolero, reparado, total, permutas o facilidades. Olascoaga 1338, Las Heras.
20|11|C|480|21|11

CASA rodante, botes y trailer, compro, vendo y recibo en consignación, Carlos A. Zocco. Güemes y Pueyrredón. Godoy Cruz. Teléf. 221710.
20|11|F|44354|22|11

HELADERAS eléctricas y gas, bombas p|agua, amoblamientos, inodoros s|náuticos, químicos etc., Andina, Anzorena 335, G. Cruz.
12|11|F|49720|30|11

LA CASA rodante distinta. Admírela hoy todo el día en Bandera de los Andes 2129, Glén.
20|11|C|661|20|11

Cambiadores y Televisores

A. ATIENDO reparaciones, televisores, combinados, al momento. Olascoaga 2467 - 258165.
19|11|T|4107|20|11

A UNICO servicio autorizado Winco, trabajos completamente garantidos, recibidos en canje su viejo cambiador. Rioja 1342.
20|11|C|669|9|12

REPARAMOS televisores, combinados, todas marcas, tubos electrogar TV. 255765.
16|11|C|617|20|11

Pensión y Piezas Amobladas

A. "Hogar privado de ancianos", atención completa. P. Mendocinas 778, teléfono 242979.
17|11|C|788|21|11

A 2 SEÑORITAS que trabajen ofrezco habitación con baño privado. Teléfono 255217.
20|11|T|04179|20|11

ALQUILO habitaciones amuebladas derecho cocina. Teléfono. José Federico Moreno 1378 y Francisco de la Reta 945 - San José.
19|11|C|376|377|20|11|D

ALQUILO habitación a señorita a compartir, casa de familia, Huarpes 2147, ciudad.
20|11|C|471|21|11

ALQUILO pieza amobiada, señoritas, casa familia. San Martín 2117. Cdad.
20|11|C|621|21|11

ALOJAMIENTO de categoría para señoritas, derecho cocina. Teléfono 241052.
20|11|C|704|21|11

CASA familia, pensión distinguida para personas ancianas. Maza 661.
16|11|C|534|22|11

CASA familia, habitación caballero. Lavalle 385. Godoy Cruz.
20|11|T|4142|21|11

Cambiadores y Televisores

A. ATIENDO reparaciones, televisores, combinados, al momento. Olascoaga 2467 - 258165.
19|11|T|4107|20|11

A UNICO servicio autorizado Winco, trabajos completamente garantidos, recibidos en canje su viejo cambiador. Rioja 1342.
20|11|C|669|9|12

REPARAMOS televisores, combinados, todas marcas, tubos electrogar TV. 255765.
16|11|C|617|20|11

Pensión y Piezas Amobladas

A. "Hogar privado de ancianos", atención completa. P. Mendocinas 778, teléfono 242979.
17|11|C|788|21|11

A 2 SEÑORITAS que trabajen ofrezco habitación con baño privado. Teléfono 255217.
20|11|T|04179|20|11

ALQUILO habitaciones amuebladas derecho cocina. Teléfono. José Federico Moreno 1378 y Francisco de la Reta 945 - San José.
19|11|C|376|377|20|11|D

ALQUILO habitación a señorita a compartir, casa de familia, Huarpes 2147, ciudad.
20|11|C|471|21|11

ALQUILO pieza amobiada, señoritas, casa familia. San Martín 2117. Cdad.
20|11|C|621|21|11

ALOJAMIENTO de categoría para señoritas, derecho cocina. Teléfono 241052.
20|11|C|704|21|11

CASA familia, pensión distinguida para personas ancianas. Maza 661.
16|11|C|534|22|11

CASA familia, habitación caballero. Lavalle 385. Godoy Cruz.
20|11|T|4142|21|11

DISPONGO habitación con derecho a cocina y un salón para negocio, General Alvear Nº 2085, Godoy Cruz, Mza.
20|11|C|475|21|11

DISPONGO habitación amoblada c|derecho cocina. Belgrano 1472.
20|11|C|589|20|11

DISPONGO habitación para matrimonio con niños o familia numerosa, cocina. Chile 831.
20|11|C|654|21|11

DOY departamento en hospedaje para matrimonio o personas solas. Videla Castillo 440, Las Heras.
20|11|C|700|20|11

HOGAR para ancianos. Atención completa al anciano enfermo. - Perú 2738, Ciudad. T. 251293.
19|11|C|273|21|11

HOGAR para ancianos. Ambiente familiar. Martín Zapata 355. - Ciudad.
20|11|C|074|20|11

HOSPEDAJE caballero a compartir; matrimonio solo. Aristides Villanueva 570. Tel. 245914.
20|11|C|530|20|11

JOVEN matrimonio con hijo necesita habitación amoblada con derecho a cocina y servicio. No se encuentran durante el día. Dan referencias y garantías. Llamar días hábiles, Tel. 254579.
19|11|C|370|22|11

PARA caballero: alojamiento de primera $ 10.000 mensuales, único. Maipu 141, Godoy Cruz.
20|11|C|220|20|11

SE ALQUILAN piezas amobladas a compartir a caballeros honorables, Sta. María de Oro 1142, Guaymallén.
20|11|C|537|20|11

VIANDAS comida familiar, calientes, $ 1.000 semanal, 2 platos, pan fruta. 251542.
16|11|C|625|20|11

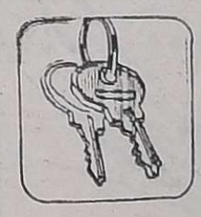

Arriendos y Cambios

AA PROPIETARIOS seleccionen sus inquilinos por nuestro intermedio. Garantizamos Seguridad con suficiente conocimiento de las leyes, amplias referencias. No arriesguen. Confíelo a profesionales responsables. C. E. Barrera-Oro del Colegio de Martilleros y Corredores de Comercio - Atención personal y del señor. J. P. Landart - Mitre 1378. C. Teléfs. 251537 - 257726
23|10|F|41016|Pte

A CASA amplia, teléfono. Ideal vivienda, consultorios, Institutos c|garaje. Teléfono 257060. Federico Moreno 1819.
20|11|C|660|20|11

A ALQUILO casa amplia $ 22.000. Inmobiliaria Mendoza. - Teléf. 215034.
20|11|C|680|20|11

A PARTICULAR alquilo casa o Dpto. 3 dormitorios y demás, hasta $ 35.000. Zona ciudad, teléfono 242988.
20|11|C|490|20|11

ALQUILO Dpto, céntrico, 3 dorm., living com., cocina y lavand., $ 32.000, Teléf. 215332.
19|11|C|394|21|11

AMUEBLADA, dos dormitorios, garaje, teléfono, Godoy Cruz. 40.000 Zapata 374.
19|11|C|243|21|11

ALQUILO casa categoría, quinta sección, tres dormitorios, teléfono, dependencias. Boulogne Sur Mer 1753.
20|11|C|676|20|11

ALQUILA dueño departamento, 3 dormitorios, 2 baños, b|Bombal. $ 29.000, otro dormitorio, cochera grande b|Cívico $ 20.000, Tel. 249507.
20|11|C|714|20|11

ALQUILO Godoy Cruz salón recién pintado, negocios, oficina. Funes, Tel. 216988.
20|11|C|723|20|11

ALQUILO Santa Elena, Ruta Panamericana Km. 17, 8 camas, chalet con tranquera. Ver tarde, domingo, teléfono 223259.
20|11|C|738|20|11

ALQUILO taller automóviles, y local negocio, Godoy Cruz. Teléfono 220800.
20|11|F|42361|20|11

ALQUILO departamento a matrimonio sin hijos 15.000, Colón 412, piso 8, Dpto. B.
20|11|C|596|20|11

ALQUILO departamento antisísmico a estrenar, 2 dormitorios, 3.000.000, mensuales. José; Federico Moreno 1575.
20|11|F|52298|21|11

ALQUILO departamento, Sargento Cabral 2534, Las Heras, detrás Supermercado Atomo.
20|11|C|483|21|11

CASA amplia y departamento alquilo a personas mayores. Pringles 1797. San José.
20|11|C|653|20|11

DESEO alquilar Dpto. pago hasta $ 1.000.000 m|n., llamar Teléf. 255838.
20|11|C|51|20|11

LOCAL comercial alquilo, 4ª Sección - Tel. 25022[illegible].
19|11|C|384|20|11

NECESITO alquilar casa, sin intermediarios, living comedor, 3 dormitorios, baño, toilette, comedor diario, cocina, depend. de servicio, patio, garaje, hasta $ 60.000 aprox. Teléf. 215340 - 231?95, avala importante Empresa.
20|11|C|693|21|11

NECESITO alquilar casa cat. zona residencial. Rafaniello - 255111.
20|11|C|618|20|11

PARTICULAR alquilo departamento, Barrio Cano Monoblock C-3-6 $ 25.000. Tratar en la misma de 10 a 12 y de 18 a 20 hs.
19|11|F|51968|21|11

SALON y sótano 100 m2, alquilo, San Martín 2005, Godoy Cruz, Teléf. 250221.
19|11|C|384|20|11

SE ALQUILAN locales en mercado San Martín, desde 5000 para ferretería, bazar, florería, relojero etc. San Martín 821, Mza.
19|11|C|174|20|11

SE ALQUILA casa sin intermediario, 3 dormitorios, próximo Hospital Ferroviario. Tel. 245071.
20|11|C|685|20|11

SEÑOR propietario, consulte la locación de su propiedad con profesionales matriculados. Amplias garantías. Le ofrecemos nuestra cartera de clientes. Consúltenos sin compromiso Argumedo. Fusbia Propiedades. Tel. 242903 - Perú 757.
20|11|F|52274|20|11

SE ALQUILA temporada diciembre-marzo, casa campo, amoblada, Limache, cercana Viña del Mar. Tratar: Sra. Isabel Tapia Nazareth 5915, Tel. 267469, Santiago, Chile.
20|11|C|582|21|11

$ 25.000 alquilo amplia casa Villa Nueva, Teléfono 290537, de mañana.
20|11|C|649|20|11

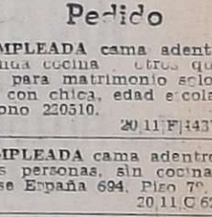

Servicio Doméstico Pedido

A EMPLEADA cama adentro enfermera cocina otros quehaceres para matrimonio solo, recibo con chica, edad escolar. Teléfono 220510.
20|11|F|44374|21|11

A EMPLEADA cama adentro, para tres personas, sin cocina, dirigirse España 694, Piso 7º.
20|11|C|622|20|11

CHICA 12 a 16 años, todo quehacer. San Martín 2166. Las Heras.
20|11|C|552|22|11

EMPLEADA para cocinar para familia chica, por la mañana, necesito. Colón 511, Godoy Cruz.
19|11|C|991|21|11

EMPLEADA todo el día con referencias buen sueldo. Julio Aguirre 329 Ciudad.
19|11|C|232|20|11

EMPLEADA cama afuera necesito. Sueldo $ 9.000 O' Higgins 675, G. Cruz, Bº Bancario.
20|11|C|666|667|21|11|D

NECESITO empleada para limpieza, buen sueldo, micros 12 - 13 - 16. - 17. Granaderos 1923, Ciudad. Teléfono 256363.
19|11|T|4127|20|11|AD

NECESITO chica medio día. Barrio Trapiche, Godoy Cruz. Teléfono 224848.
20|11|T|4135|20|11

NECESITO lavandera competente, presentar referencias, Salta 436.
20|11|T|04180|21|11

SEÑORA con referencias, medio día sin lavado ni planchado, $ 7.000 Barrio[illegible]5, Godoy Cruz frente Cervecería Frizt y Frank).
20|11|T|04147|21|11

SEÑORA responsable servicio doméstico, necesito 9 a 14. Jujuy 834, Ciudad.
20|11|F|52141|20|11

MAGO FAFA — por BROCCOLI

LINDOR COVAS — por WALTER CIOCCA

CORREO ARGENTINO Mendoza
Concesión Nº 47/Dto. 89
Franqueo a Pagar
Concesión Nº 228
Tarifa Reducida

LOS ANDES

MENDOZA — Sábado 20 de Noviembre de 1976 — Año XCV — Núm. 31.463

El Nacional

San Martín viaja hoy en busca de Vélez Sársfield

Provincial: expectativa por la fecha de mañana

La delegación de Atlético Club San Martín viajará hoy, a las 9.20, por Aerolíneas Argentinas, con destino a la Capital Federal Mañana enfrentará a Vélez Sársfield por el torneo Nacional de la Asociación del Fútbol Argentino.

El director técnico Jorge Julio confirmó el equipo que saldrá mañana al estadio conocido como el "Fortín de Villa Luro". Será el siguiente: Tamagnone; Gramari, Zuvialde, Villegas y Millán; Tello, Mosconi y Márquez; Gómez, Trama y Miori. En el banco ingresarán el arquero suplente Pérez; Monárdez, Astrada y Pereyra.

La delegación "Albirroja" llegará a las 10.50 a la Capital Federal y se alojarán en el hotel De la Paix, ubicado sobre calle Rivadavia.

El regreso está previsto para el lunes a las 12, con llegada a El Plumerillo a las 14.

Ayer el plantel del Este mendocino realizó veinte minutos de actividad física y 25 minutos de fútbol informal.

El Provincial

San Carlos de Chapanay jugará mañana ante Energía Atómica en Malargüe. El plantel rivadaviense practicó el martes con sesión de gimnasia, miércoles gimnasia y fútbol, jueves gimnasia y charla técnica a cargo del director técnico Sergio Vázquez. En la práctica de ayer retornó Juan Víctor Guzmán que había sufrido un golpe en la rodilla. La delegación partirá hoy a las 6 a Malargüe.

El equipo será el siguiente: Ceballos; Bartolucci, Domínguez, Meyer y Sarmiento; Paccini, Olguín y Pérez; Núñez, Aliberti o Guzmán y Díaz.

Oscar Miguel Gómez reaparecerá en la punta derecha de los "Albirrojos" tras superar la lesión que padecía.

Juan Carlos Millán: estará mañana ante Vélez Sársfield, una vez aclarada su situación en Atlético San Martín.

Giarrizo enyesado

Godoy Cruz, que enfrentará a La Consulta, en su cancha, no podrá contar con los servicios del puntero izquierdo Giarrizo, que ha sido enyesado.

El equipo del "Expreso" será el siguiente: Giachi; Valdez, Cattáneo, Dabalillo y Jofré; Sánchez, Ramiro y Márquez; Guarda, Loyola y Totera.

La Pampa

El conjunto de La Pampa de Tupungato, visitará al puntero del torneo, Luján Sport Club. Luego del triunfo ante Energía Atómica de Malargüe, el elenco de Salvador Mónaco, confía en cumplir un buen desempeño ante los "Granates".

La Consulta

Fue confirmada la formación de Sportivo La Consulta para el partido ante Godoy Cruz. Lo hará con Pascualetti; Pereyra, Bayón, Lobos y Bettinardi; Norimo, Ceballes y Amarilla; Morán, Antonigni y Luffi.

Al banco irán Morales, García, Salinas, Milanese y Arancibia.

A las 13.30 de mañana saldrán ómnibus especiales desde la sede del club rumbo al estadio de Godoy Cruz.

Juega el "Puma" Molina

El plantel de Independiente Rivadavia partirá esta tarde, a las 15.45, en un ómnibus especial, rumbo a General Alvear, donde mañana enfrentará en sensacional cotejo a Pacífico.

En los "Azules" se producirá la reaparición, después de no jugar desde el torneo local, del centrodelantero Carlos Alberto "Puma" Molina. El remplazado será el juvenil Pellegrini, que irá al banco.

Además se producirá otra variante. Por el suspendido Hugo Mémoli ingresará Bolognesi.

El partido de mañana en General Alvear comenzará a las 18. Será árbitro del encuentro Rodolfo Rizzo de la Liga Tupungatina de Fútbol.

Las boleterías serán habilitadas mañana a las 9. El ingreso al público será permitido a partir de las 10. Esto está dando una pauta del interés que reina en el sur mendocino para presenciar el partido entre Independiente Rivadavia y Pacífico de General Alvear.

No jugarán en Pacífico Juan José Donato (ex Boca Juniors de Bermejo), con un golpe en el tobillo derecho, del que no se ha podido recuperar. Tampoco podrá hacerlo Sottile, quien fuera suspendido a raíz de su expulsión el domingo anterior cuando Pacífico igualó en un tanto ante Sportivo La Consulta.

Se anunció que en esas plazas se ubicarían Enrique Muñoz y Roberto Cuello.

Amistoso

Hoy, a las 17, en Argentino, jugarán en forma amistosa el local y Demaco. Las quintas jugarán de preliminar.

Veteranos

Los veteranos de Godoy Cruz y Newbery jugarán mañana, a las 9, en Godoy Cruz.

Ciclismo de ruta desde mañana

Se iniciará mañana la temporada de ciclismo de ruta. El club Independiente Rivadavia abrirá el campeonato con el "Criterium de Apertura" que se largará a las 9 desde Boulogne Sur Mer y Rufino Ortega. Luego por B. S. Mer hasta Nicolás Avellaneda, Gutiérrez, Lavalle, Godoy Cruz (Guaymallén), hasta estación Belgrano en tren de excursión. Desde ese lugar se dará la señal de partida hasta Rodeo de la Cruz, por Urquiza hasta Maipú, Barrancas, Lunlunta, Destilería, Blanco Encalada y regreso por Ruta Panamericana. Llegada, prado Español aproximadamente a las 12. Inscripciones abiertas hasta hoy a las 21 para corredores de primera a cuarta categorías.

Rugby

Hoy, Los Tordos Rugby Club realizará su tradicional seven interno desde las 9.30, en sus instalaciones, y por la noche se servirá una comida criolla con motivo de los festejos de su 15º aniversario.

En el autódromo General San Martín

Hoy, la clasificación del Gran Premio de TN

Se desarrollarán hoy, a partir de las 16, las pruebas de clasificación del Gran Premio Argentino de Turismo Nacional, clase C, denominado 500 kilómetros Provincia de Mendoza que se efectuará mañana desde las 9. La competencia es organizada conjuntamente por el Automóvil Club Argentino y Automóvil Club Mendoza. Se llevarán a cabo en el circuito Nº 1 de 5.021 metros del autódromo "General San Martín".

Las series para las competencias de clasificación se disputarán en tandas de diez competidores. Se descuenta que ningún corredor de los inscriptos querrá quedar fuera de la carrera principal, de ahí la importancia especial que tendrá la clasificación.

La prueba

Para la competencia principal que se realizará mañana, a partir de las 9, por el Gran Premio Argentino de Turismo Nacional, clase C, "500 kilómetros Provincia de Mendoza" se han programado dos series de cincuenta vueltas, con una neutralización de una hora. Se estima que la prueba culminará aproximadamente a las 14.

La posición del equipo oficial Fiat puntero en el campeonato argentino es amenazado por el equipo Peugeot, por ello se estima que la lucha alcanzará ribetes especiales. Además del punteo normal para el campeonato argentino de la categoría, otorgará puntos adicionales por tratarse de una competencia en autódromo. A pesar de que la final se correrá en Buenos Aires el 19 de diciembre se estima que prácticamente la definición se podría producir mañana en el Autódromo General San Martín.

Esteban Fernandino, que encabeza las posiciones en Turismo Nacional - Clase "C".

Los inscriptos

Estos son los inscriptos: Esteban Fernandino, Fiat 125; Ricardo Zunino, Fiat 125; Gonzalo de Quesada, Fiat 125; Carlos Juárez, Fiat 125; Juan Carlos Rizzutto, Fiat 125; Néstor Jesús García Veiga, Peugeot 504; Alfredo Pisandelli, Peugeot 504; Alfredo Rusconi, Fiat 125; Carlos Aranarte, Peugeot 504; Osvaldo López, Peugeot 504; Juan Gálvez, Peugeot 504; Alberto Di Gesu, Peugeot 504; Miguel Angel Iglesias, Fiat; Jorge Maggi, con Peugeot; Juan Pablo Zampa, Fiat; Juan Francia, Peugeot; Julio Uberti, con Peugeot; Carlos Luaces, con Fiat; Carlos Crocco, Fiat; Héctor Farina, Fiat; José Cnazarreta, Peugeot; Raúl Luesta, Peugeot; Francisco Talone, Peugeot; Ignacio Guaycochea, Peugeot; Francisco Berognarai con Peugeot; Carlos Rey, Peugeot; Jorge Karamenel, Fiat; Jorge Jauregui, Fiat; Horacio Santángelo, Fiat; Hugo Santángelo, Peugeot; Carlos Porchetto, Fiat y Mario Jorge Larrause, Raúl Menini Carlos Serio y Horacio Maglione.

Agasajos

En los talleres de Hugo Héctor Bruno, concesionario oficial Peugeot en Mendoza, se reunió el equipo oficial de fábrica, para darles los últimos retoques antes de la carrera. Ellos fueron García Veiga, Cocho López y Paco Mayorga. También la firma Zanettini, concesionario Fiat, ofreció un asado a los volantes que conducirán máquinas de esa marca. Entre los asistentes puede mencionarse a Esteban Fernandino, Ricardo Zunino, Carlos Juárez, Luaces y otros.

Entradas

El precio de la entrada será de 300 pesos con derecho a presenciar la clasificación de hoy y carrera de mañana. Los menores de 12 años ingresarán gratis.

La selección Adidas se presentará mañana

Se presentará mañana, en cancha de Independiente Rivadavia, a partir de las 10, la selección de ADIDAS integrada con elementos pertenecientes a entidades de renombre que alcanzaron mucha notoriedad en el fútbol argentino, tales como Amadeo Carrizo, Silvio Marzolini, Luis Maidana, Osvaldo Marenda y otros elementos pertenecientes a su planta comercial, formando un aceptable conjunto futbolístico. La particularidad que mostrará ese conjunto es que Amadeo Carrizo, cuya fama como arquero dejó el recuerdo de su llamativo dominio de balón, actuara en la línea ofensiva como eje delantero.

El enfrentamiento se producirá ante el elenco de veteranos de Independiente Rivadavia que reforzará su alineación con algunos jugadores en actividad.

La interesante confrontación entre el equipo de ADIDAS y los veteranos de Independiente Rivadavia se iniciará a las 10. Las autoridades organizadoras de la confrontación han solicitado el apoyo del aficionado mendocino ya que lo recaudado en el encuentro será a total beneficio de THADI.

Silvio Marzolini, que integrará la selección de ADIDAS.

Farmacias de turno en la región de Cuyo

Provincia de Mendoza

Capital. — Hasta las 24: "Estación", Las Heras 698, Tel. 214226; "La Pirámide", San Martín 1699, Tel. 214395; "Fleming", Paso de los Andes 2304, Tel. 215301. Día y noche: "Díaz Martos", San Martín 846, teléfono 248416; "Mirábile", La Plata 232, Tel. 216103.

Policlínico Fleming: Tel. 241810 y 245792.
Hospital Central: Tel. 240063, 245287 y 248600.
Hospital Emilio Civit: Tel. 250000 y 216320.
Hospital Ferroviario: Tel. 252600.
Hospital El Carmen: Tel. 220279 y 220803.
División Bomberos: Tel. 244888.
Servicio Sacerdotal Nocturno: De 21.30 a 6.30, Tel. 255654
Comando Radioeléctrico de la Policía: Tel. 244444.

Godoy Cruz. — Hasta las 24: "Popular", San Martín 1676, Tel. 290772; "Roma", Paso de los Andes esquina Derqui, Tel. 221453; "Buchahla", Paraguay 1601, teléfono 292044. Día y noche: "Llano", Perito Moreno 98, Tel. 220017; "Mendoza", Salta esquina Huergo, Tel. 222800; "San Ignacio", Pedernera 2639, Tel. 221630.
Las Heras. — Hasta las 24: "Las Heras", Belgrano 549, Tel. 215511; "Levatino", Roca 299, Tel. 216170. Día y noche: "Sabín", Coronel Díaz 798, Tel. 217775.
Guaymallén. — Hasta las 24: "Samaritana", Berutti 241, Dorrego; "Italo Argentina", Alberdi 430, Tel. 257717; "Santa Teresita", Godoy Cruz 2451, teléfono 261453. Día y noche: "Copparoni", Godoy Cruz 884, Tel. 215067; "Guaymallén", Bandera de los Andes 4184, Tel. 260632; "San Roque", Carril Nacional 7002, Rodeo de la Cruz, Tel. 3; "Bermejo", Carril Mathus Hoyos 3318, Bermejo, Tel. 260209.
San Martín. — Hasta las 24: "Argentina", 25 de Mayo y Gutiérrez, Tel. 21218. Día y noche: "Los Andes", 9 de Julio y San Lorenzo, Tel. 21040.
Luján de Cuyo. — Día y noche: "Del Carmen", Balcarce 68, Tel. 980208.
Maipú. — Día y noche: "Ozamis", San Martín 11, teléfono 972054.
Gutiérrez. — Hasta las 24: "Rawson", Maza y Fleming, Tel. 972335. Día y noche: "Del Carril".
Junín. — Día y noche: "Mitre", Mitre 567, Tel. 18.
Rivadavia. — Día y noche: "Digna", Rivadavia 824, teléfono 42124.
La Paz. — Día y noche: "Las Chacritas", Belgrano y 25 de Mayo, Tel. 36.
Tunuyán. — Día y noche: "Sáenz", frente Terminal, Tel. 2019.
Tupungato. — Día y noche: "Tupungato", Belgrano 384, Tel. 8145.
Eugenio Bustos. — Día y noche: "San Antonio", G. Cano y Arenales, Tel. 17.
La Consulta. — Día y noche: "Virgen de Luján", Ejército de los Andes 450, Tel. 28.
Santa Rosa. — Día y noche: "Santa Rosa", Ruta 7 s|n., Tel. 27.
Las Catitas. — "San Andrés", Ruta 7 s|n.; "Las Catitas", av. Eulalia Calderón s|n.
La Dormida. — "La Ruta", Ruta 7 s|n.; "Del Pueblo", av. Remo Falciani s|n., Tel. 22.
Villa Atuel. — Día y noche: "Lourdes".
San Rafael. — Día y noche: "Florida", Hipólito Yrigoyen 288, Tel. 21976; "Italiana", Pellegrini 93, teléfono 24115.
General Alvear. — Día y noche: "Cuyo", El Libertador Norte 200, Tel. 2113.
Malargüe. — Día y noche: "Malargüe", San Martín 354, Tel. 88.

Provincia de San Juan

Capital. — Hasta las 24: "Villa Krause", Mendoza 1765, Rawson; "Urquiza", Salta 199 Norte, Tel. 27226; "Del Aguila", Tucumán 170 Sur, Tel. 24853; "Laprida", Laprida 302 Oeste, Tel. 22275. Día y noche: "Cuyo", San Martín 2918 Oeste, Tel. 23068; "Las Flores", avenida Rawson 599 Sur, Tel. 27405; "Rawson", General Paz 2 Oeste, Tel. 27030; "San Francisco", avenida España 339.
Caucete. — Día y noche: "López", Diagonal Sarmiento 898, Tel. 61070.
Pocito. — Día y noche: "De Luján", Ingeniero M. Zalazar s|n., Tel 69.
25 de Mayo. — Día y noche: "Chirino", av. San Martín y R. Barreras, Tel. 12.
Albardón. — Día y noche: "Nelson".
Jáchal. — Día y noche: "Jáchal".

Provincia de San Luis

Capital. — Día y noche: "El Indio", Rivadavia 900, Tel. 2121; "Cuyo", San Martín 516, Tel. 3833; "Del Carmen", Junín 275; "Suárez", Estado de Israel 2185.
Ciudad de Mercedes. — Día y noche: "Lavalle", Pedernera 500, Tel. 2388; "Barrio Pringles", Hipólito Yrigoyen y Suipacha, Tel. 1471; "Díaz", Juan B. Justo 481, Tel. 2287.

Guía deportiva

Andinismo

El Club Andinista El Cóndor del Plata realizará entre hoy y mañana una excursión a la zona de Vallecitos con el fin de ascender los cerros Lomas Blancas y Arenales.

Baby fútbol

El club Deportivo Luzuriaga hará disputar a partir de hoy, un torneo de fútbol denominado "50º aniversario" entre los representativos de Godoy Cruz, Jorge Newbery, Leonardo Murialdo y la organizadora. Se jugará en la tarde, desde las 15, en el campo de juego de calle 9 de Julio, del distrito Luzuriaga.

Básquetbol

Por los torneos oficiales de cadetes y juveniles de la Asociación Mendocina de Básquetbol se jugarán hoy, desde las 18, las segundas finales. El programa: en Anzorena: a las 18, cadetes: Regatas vs. I. Macabi y a las 19.15, juveniles U. N.C. vs. I. Macabi; en Atenas, a las 18, cadetes: G. Cano vs. Anzoreno y a las 19.15, juveniles: Pedro Molina vs. L. Murialdo.

—Asociación Femenina de Básquetbol: tercera fecha, zona "A": desde las 17.45, Godoy Cruz vs. Pedro Molina; Independiente vs. U.N.C.; Y.P.F. vs. Talleres; zona "B": O.S.N. vs. San Martín; Agua y Energía vs. Murialdo.

Beneficio - THADI

Mañana a las 10, la selección de "Adidas" y el equipo de veteranos de Independiente Rivadavia disputarán un partido a total beneficio de Thadi.

Bochas

Sigue hoy el torneo organizado por el Club Independencia, tercera fecha, a partir de las 16.30.

Fútbol

Campeonato mercantil de fútbol, cuarta fecha, se jugarán hoy estos partidos: en Boca Juniors, 15.45: P. San Juan-S. Wanda vs. B. Busso-Puy Hermanos;; 17.45: Samaco S. A. vs. Sáenz Hnos.-Ciabasa; en Luján: E. C. Luján-L. González Arruti vs. Magdalena y Cía.; Caja Crédito Mercado Abasto vs. Andes Goma-Grimoldi.

En Andes Talleres: José Luis-Arteta vs. La Reina-Lutz Ferrando; Casa Castro vs. Luján Williams-El Cóndor; cancha Jorge Newbery: Rovi vs. Nadal Devesa - Coinara y S. Chanel-P. Sarmiento vs. París-Los Vascos.

—En el campo de deportes del Club Deportivo Pecorá se disputó un torneo cuadrangulas de fútbol. En reserva se impuso Elst y en primera el equipo local.

Golf

En el club de Campo Mendoza se jugará por el premio Carbometal S.A. 18 hoyos. En el Golf Club Andino se disputará el premio Acero Tub 36 hoyos y el premio Banco Unión Comercial e Industrial.

Hándbol

Proseguirá hoy, el campeonato oficial "Aniversario" de primera. El programa es el siguiente: En San Lorenzo de Russel: a las 16, Deportivo Maipú vs. Padre Vázquez y a las 17.15, San Lorenzo vs. Municipalidad Maipú "B". En centro de deportes, a las 15, Municipalidad de Maipú "A" vs. Centro de Serú.

Homenaje

El Club Giol rendirá hoy homenaje a Juan Manuel Alsina, ex basquetbolista de la entidad en el noveno aniversario de su fallecimiento. Se depositará una ofrenda floral en la tumba que guarda sus restos en el cementerio de Maipú.

Hóckey sobre césped

Asociación Amateur Mendocina de hóckey sobre césped, juveniles, 6ª fecha: Peumayén vs. Yerutí e Independiente vs. Liceo, desde las 17. Infantiles: Liceo vs. Yerutí, en Independiente.

Hóckey sobre patines

Se jugarán hoy partidos de nockey sobre patines desde las 17.30 en cadetes, juveniles y primera entre Y.P.F. vs. Independiente Rivadavia.

Minibásquetbol femenino

En cancha del club General San Martín habrá minibásquet femenino: a las 18, Andes Talleres vs. Pedro Molina y a las 19, San Martín vs. A.M.S.A.

Natación

Torneo de natación en el club Mendoza de Regatas, a partir de las 17.30, denominado "60º Aniversario". Se disputará la copa Osvaldo Aizcorbe".

Pelota a paleta

Por el certamen de pelota a paleta "Miguel N. Bacarelli" en el frontón de Gimnasia y Esgrima, a partir de las 18, se jugarán hoy estos partidos: 1ª Arenas-J. C. Manduca vs. E. Tello-Arce y Lorenzo-Guerra vs. E. Tello-Arce; segunda: Montusa-Sibecas vs. Bertolini - Brando; Lázaro-Irigoyen vs. Sarriguren-Silva y Masara-Ortiz vs. F. Benegas vs. Alberdi; Tercera: Muso-Bertolini (h) vs. Pelaia-Odoriz.

Tenis

En la fecha, a partir de las 18.30 se jugará por el torneo Cuyano 1976 en el Mendoza Tenis Club.

Tiro

Hoy, a las 9.30 en el Tiro Federal Mendoza la comisión directiva del club Juvenil "Orbea" asesorará a los tiradores juveniles pertenecientes a los establecimientos educacionales.

FUTBOL DEL GRANDE
SELECCION
adidas
Con
AMADEO CARRIZO
SILVIO MARZOLINI
MAIDANA - MARENDA
E. LAUSSE
MUCHAS ESTRELLAS MAS
Vs. VETERANOS DE
INDEPENDIENTE
RIVADAVIA
(Reforzado)
Con FILIZOLA - MERLO
CORTEZ - LOPEZ
DOMINGO 21 10 HS.
ESTADIO INDEPENDIENTE
A TOTAL BENEFICIO
de T.H.A.D.I.

Invitan Agentes adidas Ciudad de Mendoza
BERMUDEZ VALLEJO
MEKAS
McCENTER
ALUMNI SPORT • NAUTICA MENDOZA • ALMACEN DEPORTIVO

RECTIFICAMOS EN EL ACTO
FRENOS A DISCOS, EL JUEGO .... $ 600
VOLANTES ..... $ 500
LA MAS ALTA TECNOLOGIA
EN RECTIFICACION A PIEDRA.
la casa del embrague
R.C. CALLONI
SAN MARTIN 2902 esq SOLER
Tel 216373 MZA

FARMACIA
La PIRAMIDE
HOY TURNO
SAN MARTIN y CORDOBA TEL. 214395
20|11|F|52287|20|11

SAN MARTIN - HOY DE TURNO HASTA LAS 24 HS.
Farmacia MAYO
PERFUMERIA - HOMEOPATIA — TELEFONO 21201

Gran FARMACIA y PERFUMERIA "ESTACION"
Farmacéutica Nacional: MARIA A. PALLAS
HOY DE TURNO HASTA LAS 24
• RAPIDOS ENVIOS A DOMICILIO
LAS HERAS ESQ. PERU
TELS.: 214226 - 256497

Gran Premio Argentino
500 KILOMETROS
Pcia. de MENDOZA
Turismo Nacional Clase 'C'
MAÑANA
DESDE LAS 9
DE LA MAÑANA

AUTODROMO
Gral. SAN MARTIN
ENTRADA $ 300
MENORES GRATIS
INVITA.
Automovil Club Mendoza
SERVICIO DE OMNIBUS HASTA EL INTERIOR DEL AUTODROMO